אירוח כפרי
כישור
בין כרמיאל וכפר הוורדים
לינה + ארוחת בוקר רק 160 ש"ח
לזוג מינימום 2 לילות
להזמנות:
04-880782 ,04-9987486

נופש באחוזי - טבעוני
אמירים
יחידות אירוח
לזוגות ולמשפחות
הצגות בירק, בנוף צובר נשימה
•ארוחות צמחוניות-טבעוניות
•פעילות מגוונת
טלפונים: 06-989571-987365
פקס: 06-980772

יום ד', 31.8.1994, כ"ד באלול תשנ"ד ■ שנה 52, גליון 15566 ■ 2.90 ש"ח

פרס הודיע לערפאת כי ישראל מוכנה לאשר את כניסת בנזיר בהוטו לעזה

הדבר היה אמש במהלך סעודת ערב לכבוד שר-החוץ המצרי □ ייתכן כי חרף הודעת הביטול תבקר ראש-ממשלת פקיסטן ברצועה □ בתגובה לדברי ראש-הממשלה שלשום אמר אתמול משרד החוץ הפקיסטני כי "איננו זקוקים לשיעור בנימוסין מרבין" □ בשיחות עם עמרו מוסא דחתה ישראל את תביעת מצרים להסכים לפיקוח ובקרה על נשק לא קונוונציונלי □ שר-החוץ המצרי ייוועד היום ב"אורינט האוז" עם פייסל חוסייני

□ פאר-לי שחר, פנחס ענברי, עתים

שר החוץ, שמעון פרס הודיע אמש ליו"ר הרשות הפלסטינית, יאסר ערפאת, כי ישראל מוכנה לאשר את כניסתה של ראש ממשלת פקיסטן, בנזיר בהוטו לעזה.

פרס שוחח בטלפון עם ערפאת במהלך ארוחת ערב שקיים לכבוד שר החוץ המצרי, עמרו מוסא. פרס הסביר לשואליו, כי ההחלטה לאשר את כניסתה של בנזיר בהוטו לעזה נעשתה לאחר עיון בבקשה לאשר את הכניסה כפי שמתחייב עפ"י ההסכם בין ישראל לאש"ף. למרות הודעת פקיסטן כי בנזיר בהוטו לא תגיע ב-4 בספטמבר, כפי שסברו בתחילה, בדרכה לוועידה בקהיר, הרי מהשיחה עם ערפאת התרשם פרס, כי היא בכל זאת תגיע בקרוב.

משרד החוץ הפקיסטאני הגיב אתמול על סירובה של ישראל

המשך בעמוד 8

בראיון לשנה החדשה בטלוויזיה □ רבין מגלה:

"הסורים התנו המשך השיחות בהודעה על נסיגה כוללת"

"סרבנו לעשות זאת" אמר □ בעניין זה הוסיף: "אין לי מנדט לנסיגה משמעותית ובמקרה כזה – אלך למשאל-עם" □ הביע אכזבה מטיפול הפלסטינים בטרור

□ פאר-לי שחר

"ההצהרה שהשמעתי לפיה כל מי שיוותר מהגולן פוגע בביטחון ישראל יתנצל" – אמר אמש ראש-הממשלה, יצחק רבין, בתוכנית "שיחת ועידה" בערוץ הראשון. רבין הוסיף שכוונתו לראש-הממשלה לשעבר מנחם בגין, או לשר משה דיין, הוא מתכוון לקיים משאל-עם אם יחליט על נסיגה משמעותית בגולן. "לנסיגה משמעותית בגולן אין לי מנדט", אמר רבין. "אם הנסיגה תהיה משמעותית ועלולה להתפרש מעבר למה שהציבור הבין ערב הבחירות, אני מתחייב שלא ייחתם חוזה שלום בלא שנשאל את פי העם".

רבין גילה כי הסורים התנו את המשך השיחות הישירות הדו-צדדיות עם ישראל בוושינגטון בכך שישראל תודיע בכתב ובפומבי על

המשך בעמוד 8

שר-החוץ המצרי יבקר באתר הנצחה לילדים שנספו בשואה

יושב משבר "יד-ושם" □ "אנחנו מאוד רגישים לרגישויות שלכם", אמר □ פרס: לא כפינו עליו דבר □ ראשי הליכוד קיימו עימו פגישתם כמתוכנן

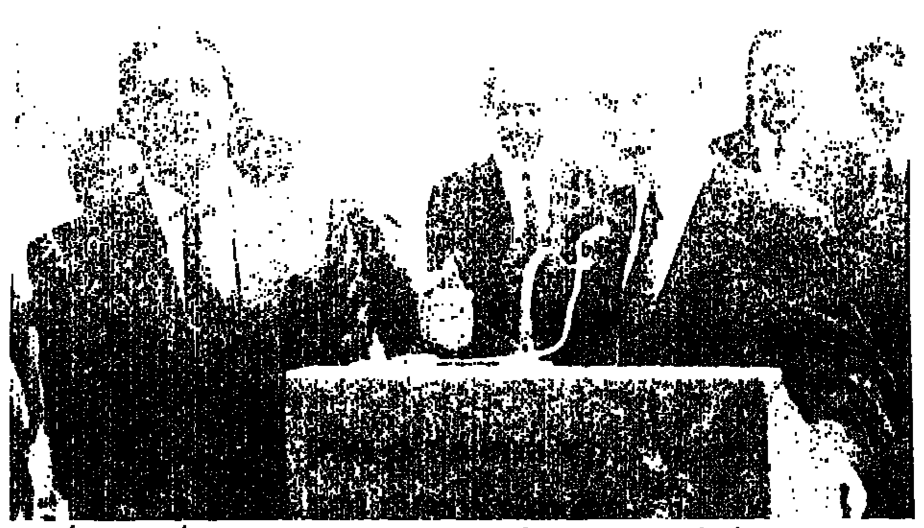

עמרו מוסא מתקבל על-ידי שמעון פרס בלוד. צילום: ישראל סאן

□ פאר-לי שחר, יהודה צור

כבר בדקות הראשונות לאחר נחיתתו של שר-החוץ המצרי, עמרו מוסא, יושב המשבר לכאורה בין ישראל ומצרים. שר-החוץ המצרי שהובל במכונית השרד של שר-החוץ שמעון פרס התבקש להבין, בשיחה הקצרה שהתקיימה ביניהם, כי אין מדובר באיזה ארוע טקסי, אלא בביקור בליבו של פצע פתוח בתולדות העם היהודי.

שר החוץ פרס קיבל ממוסא הסכמה כי יבקר היום ביד ושם: "לא היה מדובר בכפייה" אמר אחר כך פרס". לא כפינו ולא הצבנו תנאים לביקור אבל לעיתים קרובות כשאתה מגיע לארץ אחרת אינך יודע את מובנם של הערכים והסמלים. אם הייתי מבקר בארץ אחרת הייתי בוודאי שואל את עמיתי מה חשוב ומה לא חשוב".

בהצהרות שנתנו לעיתונאים לאחר שיחת העבודה ביניהם הבהיר מוסא, כי הוא מצפה לבקר באגף החדש שנפתח ב"יד ושם" – אתר ההנצחה לילדים שנספו בשואה. עם זאת הרגיש בתשובה לשאלה, כי

המשך בעמוד 8

הרמטכ"ל: יציאה מערי הגדה תשבש את חיי המתנחלים

במערכת הביטחון יש הסבורים כי צריך לאפשר למשטרה הפלסטינית להיכנס לשטח □ רבין חושש מעימותים בינה למתנחלים

□ פאר-לי שחר, בצלאל עמיקם

מערכת הביטחון וצה"ל נוטים להמליץ בפני הדרג המדיני לאפשר כניסתם של שוטרים פלסטינים לשטחי הגדה המערבית, כך עולה משיחות רקע עם אישיות צבאית בכירה.

בהסכם בין ישראל לאש"ף מדובר על היערכות מחדש של צה"ל בשטחים שבהם יהיה מינהל עצמי פלסטיני, אבל אין מצויין בהסכם כי את מקומו של צה"ל תיתפוס משטרה פלסטינית.

במערכת הביטחון ובצה"ל סבורים כי יש להחליט לאלתר, עוד לפני יציאת צה"ל ממרכזי הערים בגדה, מי יהיה אחראי על הביטחון, כיוון שאם צה"ל יסוג יש להעביר את האחריות לגורם כלשהו. אם ייקבע שאש"ף הוא שיהיה האחראי, צריך יהיה להחליט על כניסתה של משטרה פלסטינית.

נדגיש כי רה"מ, יצחק רבין, מתנגד להקמת משטרה פלסטינית מקומית בגדה מאחר שלדעתו שלא כמו בעזה משטרה פלסטינית בגדה היא מירשם לעימותים עם המתנחלים במקום.

הרמטכ"ל אמר אתמול בוועדת חוץ וביטחון כי ההיערכות החדשה של צה"ל הקשורה ביציאתו מהערים הגדולות תביא לידי שיבוש בחיי היהודים המתגוררים באיזור. הדברים מסובכים מאוד והדרג המדיני מכיר בסיבוכים ויודע את עמדת צה"ל.

רא"ל ברק, שאמר זאת בצאתו מוועדת חוץ וביטחון של הכנסת, הדגיש כי שום גורם לא מכריח אותנו לוותר, על הביטחון בשטחים.

בשבועות האחרונים ראינו נסיונות של המשטרה הפלסטינית לעצור גורמים שפועלים נגדנו ולטפל בהם. "אנחנו מצפים שעם חלוף הזמן תוכל המשטרה הפלסטינית להיות יותר יעילה ולעמוד בהתחייבות שקיבלה על עצמה".

על הפעילות בדרום לבנון, אמר הרמטכ"ל כי לא נוכל למנוע את כל נסיונות הפיגוע, אך נגבה מחיר גבוה מאוד מהחיזבאללה ששילם מאז ראשית השנה בעשרות הרוגים.

3 מחבלים נהרגו בהיתקלות בלבנון בה נהרג חייל צה"ל

הרוג צה"ל בתקרית שלשום – סמ"ר עופר חרוש בן 20 – הובא אתמול למנוחות בירושלים □ המחבלים היו בדרכם לבצע פיגוע גדול

□ כתבנו הצבאי

שלושה מחבלים נהרגו שלשום בלילה בהיתקלות של חיילי כוח גבעתי סמוך לעיירה תיבנין שבגיזרה המזרחית של דרום לבנון.

המחבלים היו בדרכם לביצוע פיגוע גדול בכוחות צה"ל ברצועת הביטחון כך מתברר מהכמות הגדולה של אמצעי הלחימה שנמצאו במקום התקרית.

ההיתקלות ארעה ביום שני בלילה סמוך לשעה 20.25 בערב בשעה שחיילי חטיבת גבעתי היו במהלך סיור. לדברי תא"ל צ., מפקד יחידת הקישור ללבנון "הכוח היה בתנועה מבצעית לקראת מגע עם

המשך בעמוד 8

11 תורה וחשבון ביידיש
אהוד אולמרט מואשם באיפה ואיפה בהקצבות לחינוך

14 השופט הכוכב
השופט האנטי טרוריסטי ז'ן לואי ברוגייר זכה למחמאה אפילו מפי קרלוס

19 אנה סמאשנובה הדיחה את מקייל
העפילה לסיבוב השני בפלשינג-מדו על חשבון המדורגת 13

20 שנת הלימודים תשנ"ה נפתחת
שר החינוך מבטיח מהפכה במסלולי ההשכלה הגבוהה

התחזית

תחזית מזג האוויר להיום – מעונן חלקית עד בהיר. הטמפרטורות ללא שינוי ניכר.
הטמפרטורות החזויות – ירושלים 21 עד 30, גולן 16 עד 29, הרי הגליל 19 עד 28, חיפה 25 עד 32, דגניה א' 25 עד 37, עפולה 23 עד 33, תל-אביב 24 עד 31, באר-שבע 23 עד 34, אילת 27 עד 41.

הנסיך פיליפ יקבל בשם אמו את התואר חסיד אומות עולם

הנסיכה אליס, שהיתה נשואה לבן מלך יוון, הצילה בשואה משפחה יהודית והסתירה אותה בבניין שבבעלות משפחתה

□ בצלאל עמיקם, פאר-לי שחר

ב-30 באוקטובר יגיע הנסיך פיליפ, בעלה של מלכת אנגליה אליזבת השנייה, לביקור של יומיים בישראל כאורח יד ושם. למטרת יקבל מידי יו"ר הנהלת יד ושם, אבנר שלו, תעודה ומדליה המזכים את אמו המנוחה בתואר חסידת אומות העולם.

הנסיכה אליס, אמו של הנסיך, הצילה בתקופת השואה את בני משפחת כהן באתונה מידי הנאצים. הסיפור פורסם לראשונה אתמול.

הוועדה לקביעת חסידי אומות העולם אישרה את הענקת התואר לנסיכה אליס לפני כשנה. לאחר קבלת ההחלטה שיגר שלו הודעה לנסיך פיליפ, והזמינו ליד ושם לטקס הענקת התואר.

לפי העדויות הצילה הנסיכה אליס את רחל כהן (נפטרה ב-59') וילדיה טילדה מישל ושלושה ילדים נוספים: אלי, ז'אק ואלפרד.

בין אבי הניצולים (נפטר ב-43') לבין בית המלוכה התפתחו יחסי ידידות מאז 1912, כאשר מלך יוון ג'ורג' הראשון התארח בבית כהן בעיר טריקאלה.

כאשר הגרמנים כבשו את יוון, ברחה משפחת כהן לאתונה וחשה צורך דחוף למצוא מסתור. תחילה התחבאו בחווה מחוץ לעיר, אצל יווניה בשם אנה קריסאקי אך נאלצו לחזור לאתונה מחשש הלשנה. בינתיים התעניינה הנסיכה אליס, שהיתה נשואה לבנו של המלך ג'ורג' בגורל המשפחה.

באמצעות כמה ממשרתיה הנאמנים הציעה לרחל ולילדיה מסתור באחד הבניינים שבבעלות בית המלוכה, ובעזרת המחתרת עזרה מרחוק לשלושה האחרים, שיצאו למצרים.

הנסיכה אליס נפטרה ב-72' ונקברה בהר הזיתים. בביקורו בירושלים יעלה הנסיך בפעם הראשונה לקבר אמו.

הפיל הצעיר "יחיא" נולד לפני חמישה ימים במשקל 100 ק"ג בספארי ברמת-גן. אמו מסרבת להיניק אותו ולכן שותה הפיל הצעיר מטירוה עם חלב מבקבוק. ביום מן הימים יגע למשקל אביו, כ-5 טון (צילום: ישראל ...)

הצעת חוק: ילדי נשים שנרצחו יזכו לקצבה מביטוח לאומי

□ יאיר מידן, עליזה חטואל

ילדיה של כל אשה בישראל שנרצחה, אם בידי בעלה או בידי גורם אחר, יזכו בקצבה מיוחדת מטעם המוסד לביטוח לאומי – כך עולה מהצעת חוק חדשה שיוזמת שרת העבודה והרווחה אורה נמיר.

את ההצעה המתגבשת בימים אלה יזמה השרה נוכח שורת מקרי הרצח האחרונים שאירעו בארץ, אשר בהם נרצחו נשים.

השרה הנחתה את מנכ"ל המוסד לביטוח לאומי, יוסי תמיר, להכין את הצעת החוק.

קטע מכביש חוצה ישראל הוסט בגלל אתרי עתיקות

(ע). המועצה הארצית לתכנון ובנייה אישרה אתמול קטע ... מכביש חוצה ישראל, בן 20 ק"מ ... בנימין בשפלה ועד לכפר רות שליד יער בן-שמן.

הקטע הוסט מהתוואי המקורי ש... היה אמור להיות בגלל שני אתרי עתיקות. משרד השיכון ... למועצה לקבל את עמדת ה... העתיקות, שביקשה להסיט את התוואי המקורי מזרחה.

הסתיים קורס ראשון מסוגו לווטרינרים פלסטינים מעזה

□ נעמי ריפתין, יוסף גלילי

טקס הסיום של קורס לווטרינרים פלסטינים התקיים אתמול בהשתתפות שר החקלאות יעקב צור.

זהו קורס ראשון מסוגו, שנמשך חודש וחצי, ובמהלכו עברו 35 פלסטינים השתלמות בפיקוח וטרינרי ושמירה על בריאות בעלי החיים.

לטקס הוזמנו נציגי הרשות הפלסטינית ומשרד החקלאות ברצועת עזה.

ההשתלמות נערכה במסגרת בית-הספר לרפואה וטרינרית של האוניברסיטה העברית בבית-דגן. במהלך הקורס נערכו השתלמויות במחלות מדבקות בבעלי חיים, מחלות עופות ושמירה על ההגיינה של המזון.

ישראל רואה חשיבות רבה בהעלאת הרמה המקצועית של הווטרינרים ברצועת עזה, כיוון שלהיגיינה הווטרינרית בשטחי האוטונומיה יש השפעה ישירה על המזון בישראל.

לפני כחודש החלה כניסת תוצרת חקלאית מהצומח לישראל ובחודשים הקרובים תתחיל גם כניסת תוצרת מהחי, בעיקר ביצים ופטם.

התרת כניסת התוצרת תחייב פיקוח וטרינרי הדוק, שיבוצע על-ידי הווטרינרים המקומיים.

אל-על תפעיל קו טיסה להונג קונג החל מאוקטובר

(ע). חברת "אל-על" תתחיל בראשית אוקטובר בהפעלת קו טיסה ישיר להונג קונג – מסר אתמול דובר החברה.

בשלב זה מדובר בטיסות מטעם חברת "אייר תור", במטוסי בואינג 767 של "אל-על", המתבצעות אחת לשבוע בימי רביעי, בשעה 7.30 בבוקר.

הטיסה מחייבת נחיתת תדלוק בבומביי.

משך הטיסה 15 שעות ו-15 דק'. ומחיר כרטיס טיסה באוקטובר 1,149 דולר.

בתקופת נובמבר-פברואר ... כרטיס הטיסה ב-100 דולר.

מנובמבר תוסיף "אל-על" טיסה שלישית לבנגקוק בימי ראשון – ... תרחיב את רשת יעדיה במזרח הרחוק עם חמש טיסות בשבוע למזרח: בנגקוק, בייג'ין והונג קונג.

פיס צ'אנס

ההגרלה מיום 23.8.94

♣	♦	♥	♠
10	7	K	8

יזמים חרדיים מבקשים לייבא אתרוגים ממרוקו

(ע). שני יזמים חרדיים פנו באחרונה למחלקת הייבוא ברבנות הראשית בבקשה לייבא כאלפיים אתרוגים ממרוקו לקראת חג הסוכות. זאת, לאחר שרבנים וציבור חרדי, בהם גם גדולי תורה כמו הרב חיים קנייבסקי והרב ניסים קרליץ, ביקשו להשתמש באתרוגים מהודרים שלא גדלו בארץ בגלל שנת השמיטה – מסר גורם בכיר ברבנות הראשית.

נמסר, כי הליך הבקשה הופסק בגלל כליאתם של שני היזמים החרדים בבית-סוהר, לאחר שהפגינו נגד החפירות המתבצעות ביפו.

ראש מחלקת ייבוא ברבנות הראשית, הרב חיים זילבר, מסר בתגובה, כי אם לא תהיה מניעה לייבוא אתרוגים מצד משרד החקלאות, תשלח מחלקת הייבוא משגיחי כשרות למרוקו לבדיקת כשרות האתרוגים והעצים המרוקאים.

זילבר אמר, כי "בעקבות תהליך השלום המתממש בימים אלה במזרח התיכון, נערכת הרבנות הראשית לשלוח משגיחי כשרות בעלי דרכון זר למדינות השכנות ובכלל זה אם נתבקש גם למרוקו".

הוא הוסיף, כי בשל שנת השמיטה יש חרדים שאינם מסתפקים בכשרות האתרוגים הישראליים ומבקשים להשתמש באתרוגים זרים, שאינם סובלים מבעיות השמיטה ואוצר בית-הדין.

דובר משרד החקלאות מסר, כי ישראל לא תרשה להכניס הדרים לתחומה מכל סוג שהוא ובכלל זה גם אתרוגים. "יש חשש למעבר מחלות, ואיננו רוצים לקחת סיכון", טען הדובר.

הוא ציין, כי גם בשנות שמיטה קודמות לא נהגו לייבא אתרוגים. "עם זאת", הוסיף הדובר, "משרד החקלאות ינסה לספק לאותו קהל חרדי אתרוגים ממקומות שהם מחוץ לגבולות ההלכה של מדינת ישראל".

חשבון חשמל במתכונת חדשה

החל מהשבוע תעביר חברת החשמל ללקוחותיה חשבון חשמל במתכונת חדשה ומתוקנת – מסר דובר חברת החשמל.

תשבונות החשמל החדשים, שחלוקתם היום, ערוכים בצורה ברורה וידידותית לצרכן. החשבון שתוכנן והופק על-ידי חברת החשמל יגיע אל הלקוח במעטפה, כדי לשמור על צנעת הפרט של הלקוחות.

החשבון החדש הינו בגודל של חצי דף מחשב, מופק על נייר מודפס מראש עם הדגשים צבעוניים ובו שלושה חלקים לנוחות הלקוחות: בחלקו העליון יודפסו פרטי הצרכן, הודעות אישיות/מסרים כלליים קצרים וכן מספרי טלפון לבירור חשבונות ולקבלת מידע. החלק המרכזי מהווה את גוף החשבון ופירוטו, ובחלק התחתון יודפס השובר לתשלום.

בקרוב יסתיים עידן הלינה המשותפת בתנועה הקיבוצית

(ע). עידן הלינה המשותפת בתנועה הקיבוצית יגיע לסיומו עם המעבר ללינה משפחתית בקיבוץ כרעם שבמרום הגליל, אחרון הקיבוצים שעדיין משמר את הלינה המשותפת. בכך יבוא הקץ על הלינה המשפחתית, שהיתה אחד מאבני היסוד הערכיים של התנועה הקיבוצית במשך עשרות שנים.

נמסר, כי חברי הקיבוץ התלבטו רבות בנושא, ונסעו לקיבוצים אחרים כדי ללמוד מהניסיון שנרכש שם והזמינו מומחים להרצות על שיטות הלינה השונות, משמעותן והשלכותיהן על הקיבוץ.

המתנגדים העיקריים ללינה המשפחתית הם ותיקי הקיבוץ והנשים. מספר התומכים במעבר ללינה משפחתית גובר, והחלטה סופית תתקבל בקרוב.

בגרמניה חוגגים לאפרים קישון יום הולדת 70

(ע). שבועון החדשות הגרמני הנפוץ "פוקוס" פרסם בגליונו האחרון ראיון על פני שלושה עמודים, בצירוף צילומים, עם ההומוריסט אפרים קישון, לרגל יום הולדתו ה-70 שחל אתמול.

אתמול הוצג לוח השידורים החדש של ערוץ 2. יגאל שילון עבר עם תוכניתו "פיספוסים" מהערוץ הראשון לשני בעקבות הסכם שנחתם לפני כחודש. לפי הלוח החדש, תוכניתו של אחיו, דן שילון, תשודר מיד אחרי "פיספוסים", ביום ראשון בערב. בתצלום (מימין): עומדים – יאיר גרבוז, רפי גינת, אודיאה קורן, דן שילון, דניאלה שמי, יגאל שילון, ויאיר ניצני. יושבים – אקי אבני, אלדד זיו, דובי דיבלין וספי ריבלין

משפחות נרצחי אולימפיאדת מינכן דורשות 40 מיליון דולר

משפחות הקורבנות רואות את הממשלה הפדראלית הגרמנית ואת השלטונות האזוריים באחראים ל"ביטחון הכושל" באולימפיאדה

מינכן, (ע"צ). משפחותיהן של הספורטאים הישראליים שנרצחו במינכן ב־72', הגישו תביעת נזיקין בסך 40 מיליון דולר נגד ממשלת בוואריה והעיר מינכן, מסר בפריס אתמול מקור המקורב לוועד האולימפי הבין־לאומי.

"הוועד האולימפי הבין־לאומי קיבל מכתב מנומס מאוד מעורכי הדין של הקורבנות, בו הם ביקשו את סיוע הוועד להשיג עבורם מעיריית מינכן וממשלת בוואריה 40 מיליון דולר דמי נזיקין וריבית. זה פשוט מכתב אינפורמטיבי", מסרו מקורות בוועד.

לדברי המקור, ציינו עורכי הדין, כי הם מבקשים שבקשתם לא תפורסם, אך הם שומרים לעצמם את הזכות לפנות לערכאות ולצאת למסע ציבורי, אם לא יושגו התוצאות הדרושות.

במכתבם ציינו עורכי הדין, כי הם רואים את הממשלה הפדראלית הגרמנית והשלטונות האזוריים כאחראים ל"ביטחון הכושל" באולימפיאדה, ול"התערבות הבלתי־מספקת של המשטרה".

לדברי ממשלת בוואריה, משפחות ההרוגים כבר ניסו פעמים רבות להשיג פיצויים. ב־74' הודיע שגריר גרמניה בישראל, כי ממשלת גרמניה רואה את העניין כמוסדר, לאחר העברת מיליון דולר באמצעות הצלב האדום, וכן מתן תרומות פרטיות.

ארגון פת"ח בחברון הכשיל כינוס תמיכה גדול בערפאת

"הוועדה העממית לסולידריות לאומית" ארגנה את הכינוס לקראת פתיחת שנה"ל החדשה □ פעילי הפת"ח איימו בשפיכת דמים

□ פנחס ענברי

ארגון פת"ח בחברון הכשיל כינוס תמיכה גדול ביו"ר אש"ף, יאסר ערפאת, שהיה אמור להיערך לרגל פתיחת שנת הלימודים החדשה.

מקורות של פת"ח בחברון מסרו, כי את הכינוס ארגנה "הוועדה העממית לסולידריות לאומית", ברשות עזמי שויותי, שהוא עצמו פעיל פת"ח מאגף אחר.

הכינוס היה אמור להיערך שלשום, והמארגנים אף הכינו את חצר בית הספר איבן רוג'ד לחגיגה. לפי מכתבי ההזמנה, היה אמור הכינוס לשמש גם הבעת נאמנות ושבועת אמונים לערפאת. ערפאת גם היה אמור לשאת את דברו בטלפון באמצעות רמקולים לבאי הכינוס. אולם פעילי פת"ח בחברון באו למקום והזהירו, כי אם ייערך – יישפך דם. הם הסבירו, כי לאחר הטבח במערת המכפלה אין מקום לחגיגות.

המארגנים ניסו את מזלם שוב וביקשו לכנס את הוועידה אתמול, אך שוב הגיעו פעילי פת"ח והזהירו אותם. הם גם חיבלו בציוד שהוכן לחגיגה. אש"ף הקציב כסף רב לאוטובוסים שיביאו כ־20 אלף איש מכפרי הסביבה.

בסופו של דבר בוטלה הוועידה.

כתבנו מוסיף, כי במקומות רבים בגדה מחריפה מתיחות בין אנשי פת"ח השונים. לפני ארבעה ימים נהרג פעיל פתח מרכזי בכפר ליד טול כרם בקרב יריות עם קבוצה אחרת בפת"ח. באותה תקרית נפצעו עוד ששה.

במקרה זה, מדובר בשני פלגים הנאמנים לערפאת, המתחרים על אזורי השפעה. על אירועים דומים ללא נפגעים נמסר גם מבית לחם ומכמה כפרים בנפת רמאללה.

סמ"ר עופר חרוש הובא למנוחת עולמים

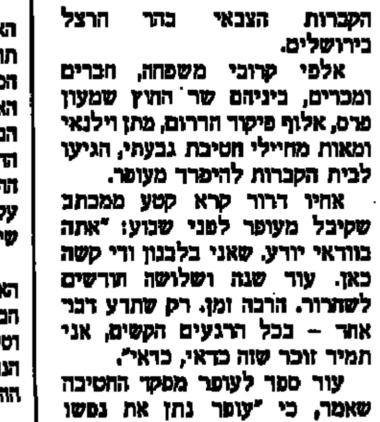

סמ"ר עופר חרוש ז"ל (צילום: דובר צה"ל)

(ע). סמ"ר עופר חרוש, שנהרג בהיתקלות בדרום לבנון, הובא אתמול למנוחת עולמים בבית הקברות הצבאי בהר הרצל בירושלים.

אלפי קרובי משפחה, חברים ומכרים, ביניהם שר החוץ שמעון פרס, אלוף פיקוד הדרום, מתן וילנאי ומאות מחיילי חטיבת גבעתי, הגיעו לבית הקברות להיפרד מעופר.

אחיו דרור קרא קטע ממכתב שקיבל מעופר לפני שבוע: "אתה בוודאי יודע, שאני בלבנון ודי קשה כאן. עוד שנה ושלושה חודשים לשחרור. הרבה זמן. רק שתדע דבר אחד – בכל הרגעים הקשים, אני תמיד זוכר שזה כדאי, כדאי".

עוד ספד לעופר מפקד החטיבה שאמר, כי "עופר נתן את נפשו במערכה הנמשכת להגן על גבול הצפון".

ההלוויה נסתיימה במטחי כבוד, שירה משמר כבוד שהורכב מחבריו ליחידה.

פגישה נוספת באוצר בעניין תוכנית הבראת קופ"ח הכללית

אתמול התקיימה בלשכת שר האוצר פגישה נוספת בנושא תוכנית ההבראה של קופ"ח הכללית. נטלו בה חלק שר האוצר אברהם שוחט, שר הבריאות אפרים סנה, מזכ"ל ההסתדרות, חיים רמון, גזבר ההסתדרות, חיים אורון, הממונה על התקציבים, דוד ברודט, וסגנו שי טלמון.

בתום הדיון הוחלט, כי "צוות הארבעה – מנכ"ל משרד הבריאות, מנכ"ל הקופה, אורון וטלמון – ימשיך לבחון את כל הנושאים הקשורים לתוכנית ההבראה.

על הצוות להציג דו"ח מסכם על מצב הקופה ל־94' ומנגנון להתחשבנות עתידית בין הקופה לבין בתי־החולים הממשלתיים. הצוות יבחן גם את "החוב הצבורי" של הקופה, וכן את הניהול העתידי של בתי־החולים שלה.

יאיר מידן

תנועת הדרך השלישית בדרך להיהפך למפלגה

קריאה לתנועת הדרך השלישית להיהפך למפלגה הושמעה בכנס הראשון של התנועה שהתקיים בישוב כוכב יאיר בהשתתפות חברים מחמש מפלגות: העבודה, ליכוד, מפד"ל ותנועת מימד, שדנו בנושא ציונות וביטחון.

הרב יהודה עמיטל, יו"ר תנועת מימד, אמר, כי הדרך השלישית צריכה להיהפך למפלגה פוליטית, כי יש לה המוני תומכים שמאסו בשתי המפלגות הגדולות.

יהודה צור

רבין בטקס התייחדות עם חללי חטיבת גבעתי:

"אנו מתפללים שכל חלל יהיה אחרון"

□ רמי שני

"אנו נלחמים על זכויותינו לחיות כאן 100 שנים. אין לנו מקום אחר להניח עליו את ראשינו," אמר אתמול ראש הממשלה ושר הביטחון בטקס התייחדות עם 761 חללי חטיבת גבעתי, שהאחרון בהם נפל שלשום בלילה.

"מימי השומר וחטיבת גבעתי במלחמת השחרור לא היה יום של שקט. הם הורגים בנו ואנו הורגים בהם, הם מנסים לעקור אותנו, ואנו לא זזים. זהו גורלנו, ונמשיך בדרך זו עד שאחרון אויבינו יתייאש מן הרצון לפגוע בנו," אמר.

עוד אמר רבין, כי המדינה חבה חוב גדול לחטיבת גבעתי, שחייליה עיצבו בגופם את הסכמי שביתת הנשק בדרום, והיום הם מעצבים את גבול השלום. "אנו מתפללים ומקווים, שכל חלל שנופל יהיה אחרון, אבל השלום אינו בטוח עדיין, עלינו לעבוד קשה, וכוחות הביטחון יצטרכו לעבוד קשה".

טקס ההתייחדות נערך בתחנת המשטרה עיראק סואידן, המשמשת היום מוזיאון של חטיבת גבעתי, בנוכחות חיילי החטיבה ומפקדיה, הורים ומשפחות שכולות וכן מחלקה של עולים מיוגוסלביה שהתגייסו זה מכבר לגבעתי.

הורי החלל שמשון זינדר, שנפל במאי השנה בעזה, הדליקו נר זיכרון ואביו של החייל ינאי שושן, שנפל בפיקוד צפון בפברואר 92', אמר קדיש.

מפקד החטיבה העלה על נס את החוט המקשר בין חטיבת גבעתי במלחמת תש"ח ועד היום, ואלוף פיקוד הדרום מתן וילנאי הדגיש את רוח ההתנדבות לשירות של לוחמי החטיבה. "אלה הם נערים מכל הארץ שאומרים: 'הינו שלכם. באתי כי קרא הקול'". האלוף הוסיף, שחיילים אלה מוכנים לתת את היקר מכל כדי לשמור על הארץ.

"אנו נמצאים עתה בתהליך האמור לקטוע את מעגל הדמים שאנו נמצאים בו מאז קום המדינה," הוסיף אלוף וילנאי. "הבסיס לכך הם עוצמתה של מדינת ישראל ועוצמתו של צה"ל," אמר.

בתום הטקס הונחו זרים על־ידי הורים שכולים, אלופי הפיקודים ומפקדי החילות וכן ניטעו עצים ביער החטיבה הסמוך.

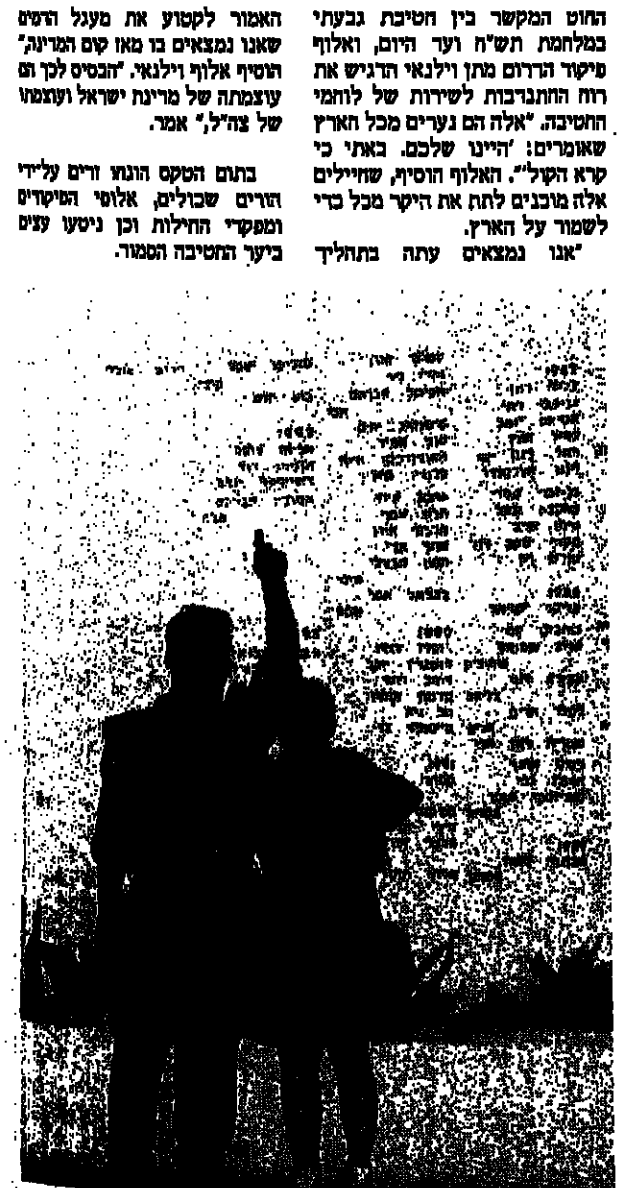

חייל וחיילת מהחטיבה בטקס זיכרון לחללי גבעתי שהתקיים אתמול באתר ההנצחה של החטיבה (צילום: דובר צה"ל)

בצער רב אנו מודיעים על פטירת חברנו

יהודה חנון (יודל)

ההלוויה תתקיים היום, יום ד' 31.8.94
ותצא מהמועדון לחבר בשעה 15:00

קיבוץ כפר מנחם והמשפחה

השר צבן: המחסור החמור בדיור לעולים במרכז הארץ — פצצת זמן

□ יוסף גלילי

"ראיתי לנכון להביע תמיכה במדיניות שצמצמה באורח דרמטי את האבטלה בכלל, ובקרב עולים במיוחד" אמר שר הקליטה יאיר צבן בנמקו את הצבעתו בעד התקציב, לאחר שהיה נגדו במשך שנתיים.

צבן יצא נגד ההתקפות הכוללניות על השכר והזכיר, כי במגזר הציבורי עדיין עובדים רבבות עובדים בשכר עלוב שאין להשלים עמו.

בין השרים שוחט וצבן הוסכם כאשר לתקציב הקליטה לשנת 95', כי נוכח המחסור בכוח אדם מקצועי, במיוחד בתחום התוכנה והאלקטרוניקה, יועמדו התקציבים הדרושים לאיתורם ולהכשרם של מועמדים מתאימים לעבודה, הן בארץ, הן בתפוצות – בשיתוף עם הסוכנות והמגזר העיסקי.

עוד הוסכם, כי במהלך 95' יאופשר ל־250 רופאים עולים להתחיל בהתמחות, בכפוף לתכנון כוח האדם הרפואי ולצרכים החיוניים.

הוסכם להגדיל את התקציב בתחום תוכניות שיפור בשיעורי הקליטה הראשונית של מדענים עולים ל־19 מיליון ש"ח ב־95'.

בתחום הדיור סוכם לאפשר למשפחות העולים, שעדיין לא רכשו דירה, לשקול את מועד הרכישה שלא בלחץ סיום תקופת הזכאות לאישורי האוצר, השיכון והקליטה. ותקופה זו תוארך לשבע שנים.

לקראת ועידת האוכלוסין — דו"ח שדולת הנשים על מעמד האשה

□ עליזה חטואל

ועידת האוכלוסין הבינ"ל תתקיים השנה בקהיר ב־5 בספטמבר, ותימשך כשבוע.

בראש המשלחת הישראלית לקהיר יעמוד ד"ר ברוך לוי, יו"ר המועצה הארצית לדמוגרפיה, היא תמנה 11 חברים, ביניהם שגריר ישראל במצרים, דוד סולטן, נציגים מהאקדמיה, ארגוני נשים, משרד הבריאות, משרד השיכון, משרד העבודה והרווחה, ומהלשכה המרכזית לסטטיסטיקה.

לקראת הוועידה הכינה שדולת הנשים בישראל דו"ח המתייחס להיבטים שונים של מדיניות האוכלוסין הנוגעים לאשה, רווחתה, זכויותיה ומעמדה.

האו"ם הכין מצע המדגיש את בריאות הפוריות של האשה וזכויות הפוריות שלה, וביקש מכל המדינות החברות בארגון להכין דו"ח לאומי על נושאי הכנס. הדו"ח של שדולת הנשים יהיה דו"ח משלים לדו"ח שהוכן על־ידי המרכז לדמוגרפיה. המסמך מתאר את המצב הקיים היום בישראל ומתייחס לנושאים כמו מעמד האשה, עמדות והתנהגות בנוגע לפוריות, שירותים לתכנון המשפחה, הפלות בישראל, ילודה ואלימות (כולל מינית) נגד נשים.

על המשמר
לציונות לסוציאליזם לאחוות עמים
עורך ראשי: צבי טימור | מנכ"ל: יוסף חולנברג
עורך משנה: ישראל זמיר | מרכזת המערכת: דורית גפן
המו"ל: עיתון וספר בע"מ
המערכת והמנהלה
תל אביב, 67771 רח' חומה ומגדל 2 טל. 03־6388555 פקס 03־5370037
מח' מודעות: טל' 03־6388508 פקס' 03־372301
מח' המנויים 177־022־0668 שירות שק דואר נעול 61999
סניף ירושלים: רח' בן יהודה 2, חדרים 102, 121, טל' 02־255161 פקס 02־250145 ת"ד 1216 ירושלים 91008
סניף חיפה: רח' סבאר 17 טל' 04־673673, פקס' 04־676057, ת"ד 4007 חיפה 31040
AL HAMISHMAR (THE GUARDIAN) Daily
Tel-Aviv P.O.B. 61999
אין המערכת אחראית לתכנן המודעות ואינה מחוייבת כתבי יד.
מודפס ב"הדפוס החדש" בע"מ, טל. 03־6388510
© כל הזכויות שמורות

מתיחות במרצ לקראת הדיון על הצטרפות ש"ס לממשלה

הסיעה תתבקש להכריע בין קבלת ההסכם שבין העבודה לש"ס לבין הצעתה של השרה אלוני לפתרון המשבר

□ יהודה צור

הולכת ומעמיקה המתיחות במרצ לקראת ישיבת ההנהלה והסיעה שיצטרכו להחליט לגבי הצטרפות ש"ס לממשלה.

בישיבה יידונו שתי הצעות: הסכם בראשי תיבות בין ש"ס לעבודה והצעה של השרה שולמית אלוני לפתרון המשבר.

גורמים ברצ חוששים שבסיעת מרצ יש רוב המוכן למצוא פשרה שתהיה קרובה לנוסח ההסכם בין העבודה לש"ס.

לקראת הישיבה העבירו צעירי מרצ מכתב לחברי הסיעה ובו דרישה לדחות את הצעתו של רבין לצירוף ש"ס. במכתב נאמר, כי צעירי מרצ רואים בחומרה רבה את נסיונותיו של ראש הממשלה לכפות על מרצ את תנאי ש"ס.

לדברי המכתב, אין התנגדות לעצם צירוף ש"ס ואולם אסור ש"הדבר יפגע בעקרונותיה של תנועתנו באופיה הדמוקרטי והקונסטיטוציוני של מדינת ישראל," נאמר במכתב.

כן נאמר במכתב כי יש לדחות כל ניסיון לשנות את הסטטוס קוו בנושאי דת.

יו"ר הצעירים, עופר שטרית, אמר אתמול כי הגיעה העת שמרצ תשוב ותייצג את דגל המאבק בכפייה הדתית ולא תכריז על פשיטת רגל בנושא.

גם עו"ד אברהם גל מתנועת רצ שיגר בשם חברי מועצת רצ דרישה לנציגי רצ בסיעה בכנסת לפעול עפ"י החלטת מרכז מועצת רצ הדוחה את ההסכם בין העבודה לש"ס.

לפני כמה ימים אמר ראש הממשלה לשרי מרצ כי ש"ס דוחה על הסף את הצעתה של אלוני המדברת על כך שראש הממשלה יהיה מוסמך להחליט אם אכן יחול שינוי כלשהו בסטטוס קוו הדתי ואז הוא יפעל כדי לתקנו.

מערת המכפלה לא תיפתח בקרוב לתפילות

□ בצלאל עמיקם

מערת המכפלה לא תיפתח בתקופה הקרובה למבקרים ולתפילות הן של יהודים והן של מוסלמים. חברי ועדת הפנים שסיירו אתמול באתר הסגור מאז הטבח עמדו על ההכנות של צה"ל לקליטת מתפללים.

בהנחיית אלוף פיקוד המרכז אילן בירן בחנו הח"כים את מערכת ההתראה האלקטרונית, דלתות הביטחון והסידורים הטכניים.

יו"ר הוועדה, ח"כ יהושע מצא (ליכוד) אמר בתום הביקור, כי יש להנהיג סידורי ביטחון מיוחדים שיאפשרו לקבוצות קטנות של יהודים ומוסלמים להתפלל במערה כבר בימים הקרובים עד להשלמת סידורי הקבע.

ח"כ סאלח טאריף (עבודה) אמר, כי פנו אליו מוסלמים רבים בבקשה לעשות למען חידוש התפילות.

הח"כים הדתיים רפאל פנחסי (ש"ס) ואברהם ורדיגר (יהדות התורה) סבורים, כי יש לאפשר תפילות לפי רשימות שמיות.

חברי העבודה, שהשתתפו בסיור התרשמו, כי הצבא עשה ככל שניתן להשלים את ההכנות במהירות, אך המערה עדיין איננה מוכנה.

הרבנים הראשיים ישראל לאו ואליהו בקשי דורון הודיעו אתמול, כי הם ממליצים להקצות אולמות נפרדים למתפללים יהודים ומוסלמים. האולם הגדול, אולם יצחק, יוקצה למוסלמים בעוד שהאולמות הקטנים, אברהם ויעקב, יוקצו ליהודים.

הח"כים שיבחו את עבודות הצבא שעלותם נאמדת ב־40 מיליון ש"ח.

ח"כ בני טמקין (מרצ) התרשם כי נעשו עבודות הגנה יסודיות תוך שימוש באמצעים טכניים משוכללים תוך גיוס כוח אבטחה מיומן.

ח"כ יגאל ביבי (מפד"ל) גרס כי היהודים יופלו לרעה שכן לא יוכלו להתפלל בשבת מאחר שהאלקטרוניקה לא קיבלה טיפול הלכתי.

שעתי: החלוקה במערה אינה צודקת

ד"ר נביל שעת' אמר אתמול כי הרשות הפלסטינית תתלונן במועצת הביטחון על מה שכינה "החלוקה הבלתי צודקת של מערת המכפלה". לדברי שעת', נציגי הוואקף בחברון גילו, כי ישראל חילקה את שטח מערת המכפלה ליהודים ולערבים, כאשר 55% משטח המערה מיועדים ליהודים, ורק 45% לערבים.

הוא טען, כי הדבר מנוגד להחלטת מועצת הביטחון 904, שפורסמה לאחר הטבח בחברון.

עתי"ם

ח"כ טאלב אל סאנע (ל"ע) סבור כי דווקא המוסלמים הם שייצאו מקופחים בגלל החיץ באולמות התפילה, וח"כ סאלח טריף (עבודה) שיבח את פעולות צה"ל במקום.

המתנחלים לח"כים בחוץ וליוו בקריאות גנאי את חברי הסיעות הערביות.

העיתונאים ביקשו להצטרף לסיור במערה — וצה"ל מנע זאת בכוח

המאבק בין אנשי המשטרה הצבאית לבין העיתונאים בחברון. אחד השוטרים הצבאיים הודף בגוו את דינה מצליח מן הערוץ ה־2 (צילום: בריאן הנדלר)

(ע). עימות קשה פרץ אתמול בין עיתונאים לכוחות צה"ל ומג"ב בכניסה למערת המכפלה. העיתונאים ביקשו להצטרף לח"כים מוועדת הפנים לסיורם במערה, אולם צה"ל מנע זאת ובמקום פרץ עימות עם עשרות צוותי התקשורת ישראלית וזרה.

בלהט היצרים הצליח צוות הטלוויזיה הישראלית להגיע עד פתח המערה וצוותים אחרים החלו לדחוף את החיילים והתפתחה תגרה.

כמה עיתונאים וחיילים נחבלו ואף נזקקו לטיפול.

למקום הוזעק אלוף פיקוד מרכז אילן בירן והוא הורה לאפשר לנציגי התקשורת להגיע עד לפתח המערה, אך לא התיר כניסה למערה עצמה.

ח"כ אסאד אסאד מתנגד למינוי קצין דרוזי לפיקוד על המערה

ח"כ אסד אסד (הליכוד) הביע אתמול התנגדות למינוי קצין דרוזי בראש כוח האבטחה במערת המכפלה. הוא אמר, כי לא ייתכן להעמיד קצין דרוזי בתווך בין יהודים למוסלמים.

יהודה צור

ליוסי ופולט אליהו
שפע ברכות לנישואיכם
הדפוס החדש
על המשמר

צפוי יישוב המשבר התקנוני בנושא חברת העובדים

נציגי העבודה ורם מגבשים סיכום שיאפשר השגת רוב מתאים לקבלת החלטות על מכירת מגרשים, מבנים ונכסים פיננסיים

□ אבשלום קווה

ממגעים שהתקיימו, בימים האחרונים, בין נציגים בכירים של סיעות "העבודה", ו"רם" בהסתדרות עולה כי הולכת ומתגבשת נוסחה שתאפשר כינוס ועידת חברת העובדים הי"ז במועדה, ביום חמישי.

היום תתקיים פגישה בין מזכ"ל ההסתדרות, חיים רמון, מזכ"ל העבודה, נסים זווילי, גזבר ההסתדרות חיים אורון ורכז סיעת העבודה, חיים הברפלד, בניסיון לגבש הצעת פשרה שתימנע הידרדרות היחסים בין שתי הסיעות ופיצוץ ועידת חברת העובדים.

זווילי יציג הצעת פשרה על פיה כל מכירה של נכס יהיה טעון אישור של הנהגת ההסתדרות, הוועד הפועל ומינהלת חברת העובדים ויכיל סעיף האומר כי יהיה ניתן "נכסי חברת העובדים למען שורה של מטרות בתחום תרבות, הנוער וספורט".

צירי העבודה וחברי סיעתה יתכנסו כשעתיים לפני פתיחת הוועידה, שתתקיים בגני התערוכה בתל־אביב, כדי להחליט סופית אם לקבל הצעה זו.

נוהל שינוי תקנונים בוועידה נזקק לרוב של 73% מכלל צירי הוועידה.

שינויי התקנון נועדו לאפשר מכירת נכסי חברת העובדים, מהם נכסי דלא ניידי ונכסים פיננסים. הכספים ישמשו לכיסוי גרעונות והקמת קרן תרבות, נוער וספורט.

רכז הסיעה, חיים הברפלד, ניסה באחרונה, ללא הצלחה, להעביר החלטה על דחיית הוועידה לנובמבר או דצמבר כדי לאפשר בדיקה של פרשת 400 מיליון שקל שההסתדרות התחייבה או לא התחייבה להעביר לקופ"ח לפי הסכם ההבראה מנובמבר 92'.

אחד מחברי הוועדה המרכזת שביקש לשמור על עילום שמו אמר אמש: "הברפלד הוא אדם חולה המנסה לגרור את סיעת העבודה בהסתדרות אל הקבר".

בקואליציה שוררת מורת רוח מהצעת העבודה לערוך בחירות ב־13 ועדי עובדים, נוסף על שישה שבהם יתקיימו בחירות בראשית השנה הבאה. בקואליציה טוענים כי הצעה זאת נועדה לחבל בנסיונות לקיים את הבחירות בששת הישובים הערביים.

הודעה לצרכני החשמל
חברת החשמל מבקשת להודיע לציבור לקוחותיה כי
בערב ראש השנה
כ"ט באלול, תשנ"ד (5.9.94)
יהיו משרדי החברה סגורים
לקהל הרחב
ביום זה פתוחות קופות החברה רק ללקוחות החייבים לפרוע את חשבונותיהם במשרדי החברה (ולא בבנקים).
כל השירותים להבטחת של אספקת חשמל סדירה לצרכנים וכן הטיפול בתקלות יפעלו כרגיל.
חברת חשמל ועובדיה מאחלים שנה טובה לכל בית ישראל.
חברת החשמל

שנה טובה ומשופרת

החל מ־1.9.94 יחולו שינויים ושיפורים ברבים מקווי השירות של אגד בכל רחבי הארץ. להלן השינויים הבולטים. ציבור הנוסעים מתבקש להתעדכן בלשכות המודיעין המקומיות ובמרכז המידע.

אזור מרכז ודרום

אבן יהודה
חדש

קו 18 מאבן־יהודה לתחנת הרכבת בבית יהושע
מסלול הקו:
החדרים, השומרון, המתמיד, הנוטע, העצמאות, האלון, השלושה, תל־צור, הבנים, כפר נטר, רכבת בית יהושע.
מסלול הקו מבית יהושע:
כביש 553, אבן יהודה דרום, ההדרים, השומרון, המתמיד, הנוטע, העצמאות, האלון, השלושה, תל־צור, הבנים.
לוח זמנים:–מאבן יהודה
בימי א'–ה' בשעות 06:30, 07:00, 07:30, 08:00.
בימי שישי: בשעות: 06:30, 07:15, 07:45, 08:30
לוח זמנים:–מבית יהושע
בימים א'–ה' בשעות: 16:00, 16:30, 17:00, 17:30, 18:00.
בימי שישי: בשעות: 13:00, 14:00.

נתניה
יבוטלו הנסיעות הבאות
קו 17: בימים א'–ו' בשעה 05:30
קו 604 מרידינג: בימים א'–ה' בשעה 17:00
קו 621 מעזריאל: בימי שישי בשעה 06:00
(במקומו יפעל קו 43 עד צומת דרור).

רעננה
חדש

קו 6 אזור תעשיה – קרית שרת וחזרה
מסלול הקו:
קאנטרי קלאב, הסדנא, התעשיה, החרושת, ויצמן, מגדל, אחוזה, דרך ירושלים, הגאולה, התקוה, קיבוץ גלויות, התחיה, פרץ, דרך ירושלים, אחוזה, מגדל, ויצמן, החרושת, התעשיה, הסדנא.
לוח זמנים:
בימי א'–ה': משעה 06:15 עד השעה 18:15 כל 30 דקות.
בימי שישי: משעה 06:15 עד השעה 14:15 כל 30 דקות.

חדרה
חדש

שינוי במערך הקוים 056, 057 ושיפור השרות
הקוים לגוש ריחן וגוש דותן ישנו מסלולם.
שינויים יחולו בישובים – גוש ריחן, קציר, מי–עמי, שקד, חיננית, ובנוסף מ.דותן, חרמש. בציר זה יפעלו קווים חדשים 027, 026.

ראשון לציון
חדש

קו 5 לשכ' כרמים
מסלול הקו:
תחנה מרכזית, רוטשילד, כצנלסון, קרית גנים, שכונת כרמים.
משכונת כרמים: רח' חסוכה, ק. גנים, הסתדרות, כצנלסון, רוטשילד, תחנה מרכזית.
לוח זמנים: בימי א'–ה' משעה 08:15 עד השעה 22:30 כל 15–30 דק'.
בימי שישי משעה 08:15 עד השעה 16:30 כל 15–30 דק'.
שבת בשעות: מתחילת השירות עד 23:00 כל 30 דק'.

משכונת כרמים בימי א'–ח': 05:45 עד שעה 22:00 כל 15–30 דק'.
בימי שישי: בשעות 05:45 עד שעה 16:00 כל 15–30 דק'.
שבת: מתחילת השירות עד שעה 23:00 כל 30 דק'.
קו 192 קרית גנים בראשון לציון – קרית חינוך בתל אביב
הקו יגיע עד קרית חינוך מתחילת השרות ועד 07:20 כולל.
שאר הנסיעות עד רידינג בלבד.

לוד
קוים 21, 22 יכנסו לישוב שוהם.
קוים 461, 475 חלופה בבוקר דרך שוהם לתל־אביב.

באר שבע
תוספת תחנה לקו 031 ברח' ג'ו אלון/יגאל ידין בשני הכיוונים
תוספת תחנת הורדה בשד' טוביהו לקוים: 030, 032, 033, 034, 035, 036, 038, 039, 040, 041, 042, 351, 353, 363, 364, 371, 443, 445.
תוספת תחנת הורדה ברח' הנשיאים/וינגייט לקוים: 027, 037, 047, 051, 053, 061, 063, 354, 366, 368, 369, 370, 375, 380, 384, 386, 391, 446, 470, 995.

אילת
חדש

קו 16 ממסוף טאבה למסוף הערבה
מסלול הקו:
טאבה, אילת, מלונות, שק"ם, תחנה מרכזית, שד' התמרים, מסוף אילות, מסוף ערבה (חזרה במסלול זהה).
לוח זמנים ממסוף טאבה:
בימים א'–ה' בשעות: 07:30, 08:00, 08:30, 08:50, 09:10, 09:30, 09:50, 10:10, 10:30, 10:50, 11:10, 11:30, 11:50, 12:10, 12:30, 12:50, 13:15, 13:45, 14:10, 14:30, 14:50, 15:10, 15:25, 15:40.
בימי שישי בשעות: 07:30, 08:00, 08:30, 08:50, 09:10, 09:30, 09:50, 10:10, 10:30, 10:50, 11:10, 11:30, 11:50, 12:10, 12:30, 12:50, 10:10, 13:45, 14:15, 14:45, 15:15, 15:35.
לוח זמנים ממסוף ערבה:
בימים א'–ה' בשעות: 08:10, 08:30, 08:50, 09:10, 09:30, 09:50, 10:10, 10:30, 10:50, 11:10, 11:30, 11:50, 12:15, 12:45, 13:15, 13:45, 14:10, 14:30, 14:50, 15:10, 15:30, 15:50, 16:10.
בימי שישי בשעות: 08:10, 08:30, 08:50, 09:10, 09:30, 09:50, 10:10, 10:30, 10:50, 11:10, 11:30, 11:50, 12:15, 12:45, 13:15, 13:45, 14:15, 14:45, 15:10, 15:30, 15:50, 16:10.

שינויים בקווים הבין עירוניים:
קו 226 תועבר תחנת המוצא מרציף 635 לרציף 634.
קו 270 תתווסף תחנת איסוף בצומת בית דגון לכיוון תל־אביב.
קו 301 תתווספנה 2 תחנות איסוף לכיוון אשקלון:
מסעף שבענה, מסעף כפר בילו.
קו 351 תתווסף תחנת איסוף והורדה במסעף תל־נוף לכוון דרום.
קו 411 תתווסף תחנת אסוף ברמלה, הרצל/חשמונאים לכוון תל־אביב.

חדש
קו 414 בני–ברק–בית שמש
מסלול הקו: שד' ירושלים 69, רבי עקיבא, חזון איש, עזרא, צ. גבעת שמואל, צ. מסובים, צ. שער הגיא, צ. שמשון, מסעף ישעי, בית שמש, (חזרה במסלול זהה).
לוח זמנים: בימים א'–ו' בשעה 08:30.
לוח זמנים מבית שמש: א'–ה': 16:00, שישי: 13:00.

קו 440 ישנה מסלול לכוון באר־שבע. הקו יעבור דרך האוניברסיטה במקום אזור התעשיה
קווים 505, 564, 618, ישנו מסלול.
הקווים יעברו דרך צומת אלוף שדה, מסעף רמת אפעל. תתווסף תחנת הורדה בגשר בר־אילן.
קו 560 תבוטל פעילותו. במקומו תתוגבר פעילות קו 567.
קווים 600, 605, תתווסף תחנת הורדה לכיוון תל־אביב בדרך נמיר/יהודה המכבי בתל אביב.

אזור צפון

חיפה
החל מה־ 1.9.94 תופסק הפעלת קווי השירות לחופי הרחצה במרחב חיפה, בימי חול ובשבתות.
קו 5 עד שעה 08:00 ממשיך עד בי"ס חוגים.
קו 12 הארכת מסלול. הקו יגיע עד בי"ח כרמל, (דרך מרכז אחוזה).
תחנה סופית ותחנת מוצא תהיה בבי"ח כרמל.
קו 48א' הארכת מסלול דרך דניה עד בי"ס יבנה.
קו 70 הארכת מסלול מבנין הדואר בנשר עד המועצה המקומית נשר.
תחנת המוצא לקו תהיה על יד בנק הפועלים נשר.

מגדל־העמק
קווים: 338, 348: שינוי מסלול במגדל העמק.
הקווים יעברו דרך בי"ס רוגוזין.

צפת, כרמיאל
קו 846 מצפת לתל־אביב–דרך כרמיאל.
שינוי שעת יציאה מצפת ל־05:30. ויסות בכרמיאל – 06:00.
שינוי המסלול בכרמיאל. הקו יעבור דרך שד' הנשיאים, האירוסים, שד' קק"ל, הכביש למשגב.

שינויים בקווים בין עירוניים
קו 184 מאליקים לחיפה בשעה 05:20 ישנה שילוט לקו 182 ויכנס לרמת יקנעם בדרכו לחיפה.
קו 500 מקרית שמונה יבצע הורדה בקטע הדרך מקרית שמונה לעמיעד החל מהשעה 15:00. (שעת יציאה מקרית שמונה).
קו 820 תבוטל התחנה בתחנת הדלק אולגה לכיוון צפון.
תתווסף תחנת איסוף הורדה בצומת מנשה בשני הכיוונים
קו 826 תתווסף תחנה במסעף תמרת – איסוף מכיוון נצרת והורדת מכיוון תל־אביב.
קו 836 תתווסף תחנת הורדה בצומת פרדיס לכיוון תל־אביב.
קו 841 תתווסף תחנת איסוף במסעף כפר עוה לכיוון תל־אביב.
קו 846 תתווסף תחנת איסוף בצומת פרדיס לכוון צפון והורדת מכוון צפון.
קו 940 מנהריה בשעה 06:30 יפעל בימי א' בלבד, בימי ב'–ה' מבוטל.

אגד התנועה של המדינה

אגד מברך את התלמידים בשנת לימודים פוריה ובטוחה.

שוחרר פעיל "כך" נועם פדרמן מהכלא

היה עצור מנהלית במשך חצי שנה □ מרזל ובן יעקב ישתחררו עד אחרי החגים □ מעצרו של בן יוסף הוארך בחצי שנה, עד דצמבר

(ע). מכלא השרון בתל־מונד שוחרר אתמול נועם פדרמן, מפעיליה הבולטים של תנועת "כך", לאחר ששהה חצי שנה במעצר מנהלי.

פדרמן מיהר לבי"ח "משגב לדך" בירושלים, כדי לבקר את אשתו שילדה במוצאי־שבת בן, ומשם המשיך לחברון.

בצאתו מהכלא אמר פדרמן: "המעצר רק חישל אותי, וחיזק את הרעיון של תנועת "כך". הרעיון לא מת, וגם אם התנועה הוצאה אל מחוץ לחוק, הרעיון נשאר וקיים, ולא יצליחו להרוג אותו בשום דרך. זוהי אידיאולוגיה מוצקה למען ארץ־ישראל".

פדרמן מתח ביקורת קשה על המעצרים המנהליים וטען, כי "השיטות הדיקטטוריות האלה, אותן חווה אביו בדרום אמריקה, לא יצליחו".

"צריך לפעול ביתר חריפות", הוסיף פדרמן, "ואני אמשיך לפעול באותן דרכים שפעלתי עד כה".

בכלא השרון נותרו במעצר מנהלי ברוך מרזל, ברוך בן־יוסף ושמואל בן־יעקב. "המורל של כולנו היה ויישאר גבוה. את הרעיון שלנו אי־אפשר לשבור. יש לו מאמינים אמיתיים – לא בעלי אינטרסים, אלא אנשים עם אידיאל אמיתי של מסירות אין קץ לארץ־ישראל," אמר פדרמן.

אחרי ראש־השנה ישתחרר שמואל בן־יעקב, השובת רעב. ברוך מרזל ישוחרר בסוכות.

מעצרו המנהלי של ברוך בן יוסף הוארך בחצי שנה, והוא ישוחרר רק בדצמבר.

ביהמ"ש המחוזי דחה את בקשת סניגורי דרעי לפרוש

כן נדחתה הבקשה לדחות את מועד תחילת המשפט □ שימוע הראיות יתחיל מחר □ בקשת הסניגורים תידון באוקטובר

□ עליזה חטואל

בית־משפט המחוזי בירושלים דחה את בקשת הסניגורים של ח"כ אריה דרעי לקביעת דיון דחוף בבקשות לחילופי סניגורים ולדחיית מועד תחילת המשפט.

בית המשפט קבע, כי "בקשה מעין זו המוגשת בסמיכות כה רבה למועד תחילת הראיות, ראוי לה להישמע כיוון שהיא מושתתת על טעמים חריגים ביותר, במהותם ובדחיפותם, שיצדיקו שיבושים חמורים בסדרי בית המשפט. הנימוקים המועלים בבקשה, נוסף על היותם כלליים וסתמיים, אין בהם חידוש ומכל מקום אין הם מצדיקים דחיית מועד תחילת הראיות".

השופטים דחו את טענת הפרקליטים, לפיה אין הם חייבים לבקש את אישור בית המשפט להתפטרותם, כיוון שייפוי הכוח שניתן להם הגביל את הייצוג לשלב הטענות המקדמיות והתשובות לכתב האישום בלבד.

במהלך הדיון שנערך אתמול אמר ח"כ דרעי, כי ברור לו שבית המשפט המחוזי היה מעניק לו ארכה של שמונה חודשים, בדומה לזו שניתנה לעורכי הדין דן אבי יצחק ואמנון זכרוני, גם אם היה מייצג את עצמו ללא עורכי דין.

השופט לוין קבע, כי בית המשפט לא יכפה בצו על הפרקליטים את הייצוג, וכי דרעי לא יופקר בשל מחלוקת עם הפרקליטים על תאריך פתיחת המשפט ועל מספר ימי הדיונים שייערכו בכל שבוע.

בית המשפט השאיר בעינה את ההחלטה בדבר תחילת שימוע הראיות מחר.

עניין הבקשה לחילופי סניגורים יידון בתחילת אוקטובר.

אונס קבוצתי לשתי קטינות במקומות שונים בצפון הארץ

בת 16 נפלה קורבן למעשי אונס מתמשכים בפנימיה חינוכית □ בת 15 נאנסה בחוף הדרומי בחיפה על־ידי ארבעה צעירים □ אב מואשם באונס בתו

(ע). נערה בת 16 נפלה קורבן למעשי אונס מתמשכים בפנימיה חינוכית בצפון הארץ על־ידי חניכים בפנימיה.

הפרשה הותרה אתמול לפרסום בביהמ"ש המחוזי בנצרת.

נשיא ביהמ"ש, יהודה אברמוביץ, התיר לפרסם את תוכנו של כתב האישום נגד ארבעה חניכים, הלומדים באותה פנימיה ללא ציון פרטים מזהים.

נערה בת 15 נאנסה בחוף הדרומי בחיפה. שני חשודים (17, 18) מחיפה נעצרו לחקירה.

בני זוג ששהו ביום ב' בשעות הלילה בחוף, נחלצו לעזרתה של הנערה, לאחר ששמעו צעקות לעזרה בחוף.

היא התלוננה, כי ארבעה צעירים, שזהות שלושה מהם ידועה לה, אנסו אותה בזה אחר זה בחוף.

המשטרה מתחקה אחר עקבותיהם של שני החשודים האחרים, שזהותם ידועה למשטרה.

הצעירה טענה במשטרה, כי שלושה מתוך הארבעה כפתו אותה ואחזו בה בעוד הרביעי אנס אותה.

בית המשפט הורה לעצור ל־6 ימים את החשוד הצעיר. החשוד כפר באשמה המיוחסת לו.

אב מואשם באונס בתו ובביצוע מעשים מגונים בגופה במשך שנים רבות, מאז שהיתה בת 14.

סגנית בכירה לפרקליטת מחוז חיפה, עו"ד אסתר צרקוואנו, טענה בכתב האישום, שהוגש אתמול לבית משפט המחוזי בחיפה, שהאב (39), נהג לבצע מעשים מגונים בבתו במשך שנים.

לפי כתב האישום, באוגוסט השנה, אנס האב את בתו שבגרה, נישאה והתגרשה בינתיים.

כתב אישום על הסתננות נגד חייל סורי שערק לישראל

(ע). משטרת מרחב הגליל תעביר את חומר החקירה נגד חייל סורי שערק לישראל כמאי השנה, כדי להכין נגדו כתב אישום על הסתננותו לישראל. כך נודע אתמול בהליך הארכת מעצרו של החייל, פהמי עלי עבו (23), מסוריה בבית משפט השלום בעכו.

נציג לשכת המודיעין והבילוש של משטרת מרחב הגליל אמר, כי בתחילת מאי הסגיר עצמו החייל הסורי בשעות הבוקר לכוחות צה"ל ברמת הגולן. בסיום חקירתו בצה"ל הוא הועבר למשטרת ישראל להמשך החקירה.

"מדובר בעבירה חמורה מאוד נגד בטחון המדינה. לאחר תיאום עם שלטונות צה"ל, בכוונתנו להביא את התיק לפרקליטות לצורך הכנת כתב אישום נגד החייל, כדי להעמידו לדין".

החייל הסורי שתק במשך רוב הדיון. הוא אמר לשופט: "אני מבקש שלא לחזור לסוריה".

השופט האריך את מעצרו ב־15 יום.

תביעת נזיקין בשל כריתת כף רגלו של מנהל ייצור

(ע). מנהל יצור לשעבר במפעל תובע פיצויים בסך מיליון וחצי ש"ח, בשל תאונת עבודה שבה נקטעה כף רגלו.

התביעה הוגשה בימים אלה לבית המשפט המחוזי בירושלים.

מנשה רייטן תגיש את התביעה נגד מפעל אף.בי. סטיל בע"מ וכלל חברה לביטוח בע"מ.

נטען, כי רייטן היה מנהל יצור במפעל באשדוד, וכשניסה לבחון תקלה במערכת לחיתוך גלילי פח, נמחצה רגלו בין הגלילים.

הוא מאשים את המפעל ברשלנות כיוון, שלא נקט את האמצעים המתאימים כדי להבטיח את מניעת התאונה, ולא נתן הוראות מפורשות על הסיכונים הכרוכים בעבודה.

לתובע נקבעו בעקבות כריתת כף רגלו 69% נכות לצמיתות.

טרם הוגש כתב הגנה.

ארגון "בצדק" דורש להסגיר שוטרים פלסטינים

(ע). ארגון "בצדק" פנה אתמול ליועץ המשפטי לממשלה בדרישה לפנות לפלסטינים להסגרתם של השוטרים שירו באנשי משמר הגבול לפני כחודש באירועי מחסום ארז.

לטענת ראשי הארגון, מצויים בידיהם פרטים ותמונות המוכיחים, כי שוטרים פלסטינים הם שירו בשוטרי מג"ב ופגעו בארבעה מהם. ג'קי אטיאס, אחד הנפגעים, מת מפצעיו.

אנשי הארגון מציגים גם קלטת שצילם צוות טלוויזיה, המראה שוטר פלסטיני יורה בכיוון ישיר על ג'יפ של משמר הגבול. כן מובאת עדותו של ניצב־משנה חסיין פארס, שהיה מפקד כוחות מג"ב ברצועת עזה, שאמר כי הוא יוכל לזהות את השוטרים שירו לעבר אנשיו.

לטענת הארגון, סגרה המשטרה הפלסטינית את התיק ללא תגובה של ישראל.

עו"ד ברוך ליברמן, המייצג את הארגון, טוען, כי בקשת ההסגרה נסמכת על סעיף 7/ב' בנספח מס' 3 להסכם קהיר, בו יכולה ישראל לדרוש הסגרה של חשודים בביצוע פשעים כגון זה.

ביהמ"ש בחיפה הוציא צו הגנה על שני סוסים נטושים

עמותת "תנו לחיות לחיות" נחלצה אתמול להגנת שני סוסים נטושים, המשוטטים מזה שבועות מספר ללא מזון ומים, במורדות הכרמל בקרבת סנט לוקס, ונתונים להתעללות של ילדים ובני נוער.

הסוסים מהווים סכנה לדיירי הסביבה, חוצים כבישים, חוצרות בתים ומהווים מטרד לציבור.

בא כוח העמותה, עו"ד אהוד כספי, עתר אתמול לבית המשפט השלום בחיפה בבקשה רהשה למתן צו להעברת שני הסוסים למתקן מוגן של העמותה במושב עין איילה בחוף הכרמל.

נמסר, כי הסוסים משוטטים מזה שלושה שבועות ונתונים למעשי התעללות. לאחד מהם אף נעקרה עין.

עתי"ם

יום משפחות של שב"ס נערך אתמול בבני יהושע

□ נחמן גלבוע

יום בילוי משפחתי של עובדי שירות בתי הסוהר ובני משפחתם נערך אתמול בבני יהושע בתל אביב. הכנס המשפחתי נערך ביוזמת נציב שירות בתי הסוהר, רב גונדר אריה ביבי, אשר הדגיש את חשיבות תמיכת בני המשפחה בסוהרים.

בהכנת הכנס היו שותפים מינהל כוח האדם בשב"ס, מחלקת הנפש ומפקדי הגושים.

שר המשפטים בביקור מקצועי בניו־זילנד

□ עליזה חטואל

שר המשפטים דוד ליבאי קיים אתמול שורה של פגישות מדיניות ומקצועיות במהלך ביקור רשמי בן ארבעה ימים בניו־זילנד. זהו ביקור ראשון של אישיות בכירה בניו־זילנד מאז ביקורו של הנשיא לשעבר חיים הרצוג ב־'86.

במהלך פגישתו עם שר החוץ הניו־זילנדי, דון מקינון, אשר ביקר בארץ ב־'92, מסר לו ליבאי עדכון אודות ההתפתחויות בתהליך השלום במזרח התיכון, ואיגרת אודות תהליך השלום משר החוץ שמעון פרס.

הוא נפגש גם עם עמיתו שר המשפטים הניו־זילנדי, דאג גראהם, והזמינו לבקר בישראל. במהלך השיחה החליפו השניים רשמים מקצועיים, דנו בתהליך השלום ובענייני משפט. הוא השווה בין שתי מערכות המשפט של שתי המדינות, ושאב רעיונות לגבי נושאים שנמצאים בדיון ציבורי בארץ, כמו סוגיית החנינות.

בנוסף לפגישות המדיניות, נפגש ליבאי גם עם אנשי משפט בולטים בניו־זילנד.

היום ייפגש השר עם נשיא בית המשפט לערעורים, שופטי בית המשפט העליון, יו"ר הפרלמנט וחבריו.

ביקור השר בניו־זילנד מהווה חוליה נוספת במערכת היחסים הטובים השוררת בין שתי המדינות. יחסים אלה מבוססים על תכונות משותפות, כמו שלטון דמוקרטי, שמירת ערכי המערב, חברה רב־תרבותית, התפתחות טכנולוגית ומורשת יהודית־נוצרית.

הודעה ללקוחות

העלאה בשיעורי ריבית החובה

החל מיום ו', כ"ו באלול תשנ"ד 2.9.94 תחול העלאה בשיעורי ריבית חובה כדלהלן:

פירוט מרכיבי הריבית	שיעור השינוי	שיעור הריבית החדש(שנתי) תעריפית	מתואמת
ריבית חובה בסיסית (פריים)	+1.7%	15.5%	
תוספת סיכון מירבית	–	4.9%	
הריבית על אשראי מאושר	+1.7%	20.4%	22.01%
תוספת ריבית על חריגה	–	4.1%	
הריבית על אשראי חריג	+1.7%	24.5%	26.84%
– שיעור עמלת הקצאת אשראי הנו 0.375% לרבעון מראש (ללא שינוי)			
– דמי ניהול קבועים 95 ש"ח לרבעון מראש (ללא שינוי)			
ב. חח"ד פרטי			
ריבית חובה בסיסית (פריים)	+1.7%	15.5%	
תוספת סיכון מירבית	–	6.92%	
הריבית על אשראי מאושר	+1.7%	22.42%	24.38%
תוספת ריבית על חריגה	–	2.7%	
הריבית על אשראי חריג	+1.7%	25.12%	27.59%
– עמלת הקצאת אשראי 1.5 ש"ח לחודש (ללא שינוי)			
– דמי ניהול קבועים 6 ש"ח לחודש (ללא שינוי)			
ג. עו"ש מקבלי משכורת וגימלאים			
עד 1,000 ש"ח	+1.7%	16.7%	17.78%
1,000.01 ש"ח עד סכום המסגרת	+1.7%	18.2%	19.48%
חריגה מהמסגרת	+1.7%	24.7%	27.08%
ד. עו"ש רגיל			
כל סכום שהוא	+1.7%	27.7%	30.71%
ה. חשבון סטודנט / חייל			
עד 500 ש"ח	+1.7%	16.7%	17.78%
מעל 500 ש"ח	+1.7%	23.7%	25.89%

ו. בכל ההלוואות השקליות, בהן הריבית משתנה לפי שיעור ריבית החובה הבסיסית בחח"ד (פריים), לרבות אשראי באמצעות כרטיס ישראכרט (ישראקרדיט משופר) ו"אוצר" בשירות קבע" המנוהל בריבית משתנה לפי הפריים, שיעור הריבית יעלה ב־1.7% לשנה.

מודעה זו מתפרסמת במקום משלוח הודעה ללקוחות.
פרטים נוספים ניתן לקבל בסניפי הבנק.

בנק אוצר החייל

השוק הבינלאומי

(הנתונים נכונים לשעה 20.00 שעון ישראל)

שערי המטבעות העיקריים ביחס לדולר

	נמוך	גבוה	סגירה	שינוי יומי
ליש"ט*	1.5304	1.5376	1.5315	+0.0050
מרק	1.5740	1.5860	1.5809	+0.0007
פרנק שוויצרי	1.3300	1.3395	1.3335	+0.0030
פרנק צרפתי	5.3775	5.4252	5.4085	+0.0075
יין יפני	99.45	100.20	99.66	-0.3600

* השער בדולרים

מחירי סחורות

	נמוך	גבוה	סגירה	שינוי יומי	
סוכר מזוקק ליברה	12.10	12.20	12.11	+0.05	(סנטים)
קפה (ליברה)	210.50	207.00	209.25	+0.25	(סנטים)
קאקאו (טונה)	986.00	1,013.00	+986.00	-34.00	(דולר)
כותנה (ליברה)	70.60	71.00	+70.75	-0.15	(סנט)
מיץ תפוזים (ליברה)	90.00	90.50	91.00	-0.60	(סנט)
חיטה (בושל)	355.25	357.00	356.25	-1.00	(סנט)
תירס (בושל)	219.00	220.25	219.25	+0.25	(סנט)
סויה (בושל)	567.75	571.50	568.75	+1.50	(סנט)
נפט חימום (גלון)	49.10	49.50	49.15	-0.18	(סנט)
נפט קל (טקס בחבית)	16.48	16.87	17.49	-0.00	(דולר)
נפט ברנט (חבית)	16.35	16.47	16.36	+0.32	(דולר)
זהב (אונקיה)	385.90	387.40	386.55	-0.55	(דולר)
כסף (אונקיה)	5.1900	5.4500	5.3900	-0.03	(דולר)
פלטינה (אונקיה)	412.00	415.50	413.00	-2.70	(דולר)
עופרת (טונה)			589.00	+13.50	(דולר)
אלומיניום (טונה)			1,494.00	+14.00	(דולר)
אבץ (טונה)			966.00	+1.00	(דולר)
ניקל (טונה)			6,032.00	+137.00	(דולר)

מדדי המניות

	נמוך	גבוה	אחרון	שינוי יומי
ניו יורק (דאו גונס)	3,888.82	3,903.38	3,895.61	-3.24
לונדון (אפ אי 100)	3,257.00	3,287.00	3,263.00	-23.00
פרנקפורט (דקס)			2,193.19	+31.65
טוקיו (ניקיי)			20,592.10	-8.30
הונג קונג (האנג סנג)			9,686.56	+287.48

הנתונים נמסרו באדיבות חברת קומסטוק טריידינג בע"מ סוחרים מורשים בחוזים עתידיים אופציות ניירות ערך. טל' 02-244863, פקס 02-244878. טל' בסניף תל אביב 03-5758828, פקס 03-5758900

השר שוחט והנגיד פרנקל החלו לגבש חבילה לריסון האינפלציה

יביאו את המלצותיהם לישיבת הממשלה ביום ראשון ☐ הנגיד פרנקל: לא מדובר בגזירות או בתוכנית כלכלית חדשה

☐ יאיר מידן

שר האוצר שוחט ונגיד בנק ישראל פרופ' פרנקל נועדו אתמול לפגישת תאום לגיבוש חבילת הצעדים להורדת האינפלציה. בפגישה השתתפו בכירי האוצר ובנק ישראל.

ביום ראשון הקרוב אמורה הממשלה לקיים דיון מיוחד בנושא המלחמה באינפלציה. שר האוצר אברהם שוחט הבהיר כי מדובר בסידרה של צעדים להתמודדות עם האינפלציה ובהם כאלה שכבר פורסמו כמו הפחתות מיסים ישירים ועקיפים וצעדים פיסקליים ומוניטריים.

הנגיד פרנקל אמר כי לא מדובר בשום גזירות חדשות או בתוכנית כלכלית חדשה. את העידן הזה כבר עברנו אמר. לדבריו מדובר בסידרה של צעדים האמורים לסייע במאבק באינפלציה. הנגיד ביקש להנמיך ציפיות. "לא צריך ליצור דרמה וציפיות מוגזמות. המאבק באינפלציה הוא משימה מתמשכת. כל האסטרטגיה של זבנג וגמרנו לא קיימת עוד" אמר פרנקל.

בין הצעדים נבחנות האפשרויות להקטנה נוספת של עלות העבודה למעסיקים באמצעות הקלות במיסים, הפחתות במיסי קניה על מוצרי חשמל ואלקטרוניקה ועל תשומות לבנייה.

הצעדים יהיו בתחומים הבאים:

● ריסון מחירים בפיקוח באמצעות קביעת תקרה לערכון מחירי מוצרים ושירותים בפיקוח ממשלתי.

● ריסון שכר בשירות הממשלתי והציבורי, הקפאת מצבת כוח האדם וצימצום בהוצאות שכר נוספות. יומלץ להגיע לחסכמה עם ההסתדרות על עיקור חלק מתוספת היוקר שתשולם בפברואר '95 בתמורה להתחייבות הממשלה למתן עליית מחירים.

● שחרור מהיר של קרקעות לבנייה למגורים, מתן תמריצי זירוז לקבלנים לקיצור משך הבנייה, הטלת קנסות פיגור, הפחתה הדרגתית של מס קנייה ומכסים על תשומות בנייה. כן נשקלת הפחתת מס רכישה על דירות מגורים [illegible] שקל לדירה.

● הפחתת עלות העבודה באמצעות הפחתה של 0.47% בדמי ביטוח לאומי למעסיקים [illegible] ולעובדים מינואר.

● צעדים נוספים בייקור שיעור הריבית [illegible]

השר חריש הגיב אתמול על התייקרות הריבית השבוע בשיעור של 1.5% ואמר, כי העלאה מקשה על הצמיחה במשק ופוגעת בייצוא ובהתחרותיות.

היצוא של התעשייה הקיבוצית גדל בעשירית בינואר־יוני

בתקופה המקבילה גדל היצוא בכלל המשק ב־7% ☐ מספר המועסקים מגיע ל־25 אלף ומחציתם שכירים ☐ ענף המתכת התרחב ב־15%

☐ אבשלום קווה

סיכומי הפעילות של מפעלי איגוד התעשייה הקיבוצית במחצית הראשונה של השנה מורים על עלייה של 10% ביצוא, 7% במכירות בשוק המקומי וכ־13% בכוח האדם המועסק במפעלים, בעוד שבכלל המשק גדל היצוא בתקופה המקבילה ב־7%. האיגוד מקיף 333 מפעלים ב־260 קיבוצים. מספר המועסקים מגיע כיום לכ־25 אלף כאשר מחציתם שכירים, 2,500 מהם עובדים חדשים.

פרטים אלה על פעילות האיגוד נמסרו אתמול במסיבת עיתונאים בתל־אביב על ידי יו"ר האיגוד מיכה הרץ והמנכ"ל עודד בריש.

בעוד שענפי הפלסטיקה בקיבוצים שמרו על יציבות ביצוא, ענפי המתכת התרחבו במחצית הראשונה של '94 ב־15%, והם המובילים בתרומתם הגידול היצוא של התעשייה הקיבוצית.

הרץ ובריש טענו, כי המהלכים האחרונים במשק, ובהם העלאת הריבית, גורמים לשחיקה ברווחיות היצוא ולהשפעה רעה על מפעלים רבים. הם הביעו תמיכה במאבקו של שר התמ"ס מיכה חריש נגד המגמה לשנות את שיעורי מענקי ההון הניתנים לפי החוק לעידוד השקעות הון בתעשייה. לדבריהם, השינויים יפגעו בעיירות פיתוח ובחלק ממפעלי התנועה הקיבוצית.

הרץ ובריש אף סיפרו, כי הנסיונות לסחור עם מדינות מזרח אירופה לפי הסכמים עם ממשלות מסתיימים בדרך כלל באכזבה, אולם יש הצלחות בסחר עם המגזר הפרטי במדינות אלה.

הם ציינו, כי ביצוא התעשייה הקיבוצית למדינות כמרוקו, הודו וסין נרשם גידול ניכר.

שר החקלאות יציע שינויים מבניים בקיבוצים במצוקה

הסדר חובות הקיבוצים הוא תיקון של עוול שנעשה באינפלציה בתחילת שנות ה־80, והוא תנאי לצמיחתם ושיקומם, אמר אתמול שר החקלאות בדיון בלשכתו.

הפגישה היתה אמורה לנגוש את עמדות המשרד לקראת פגישה שתיערך היום במשרד התק"ם שבה יידון דו"ח סאפיר.

צור ציין, שבהסדר המתגבש ישולב מימוש הקרקע בפרשן החובות ובמסגרתו יצטרכו חלק מהקיבוצים להפריש מהתמורה בעד הקרקע לטובת קיבוצים שאינם באיזורי ביקוש, כמשמש של ערבות הדדית.

צור הדגיש שבהסדר החובות חייבת התנועה הקיבוצית להציג תוכנית הבראה שיהיו בה שינויים מבניים בקיבוצים במצוקה, לרבות קבלת של ניהול חיצוני, איחוד כלכלי בין קיבוצים ומעורבות הון פרטי.

יוסף גלילי

מינהלת הסדר המושבים הגדילה את מספר המשקמים

מינהלת הסדר המושבים הרחיבה לאחרונה את פעולתה ומעסיקה כבר 12 משקמים שהם עורכי דין במעמד שופטי שלום.

מן המינהלת נמסר, כי המשקמים מטפלים במושבים שהיקפם מגיע ל־6 מיליארד שקל.

עד כה הסדירו את חובם יותר מ־1,000 חברי משקים ב־16 אגודות שיתופיות.

יוסף גלילי

בנק הפועלים משך את השוק

☐ כתבנו הכלכלי

המגמה החיובית בשוק המניות התחזקה אתמול ומדד מניות המשתנים שטיפס בכל שלב במסחר עלה בסיכומו של יום ב־2.12% לרמה של 183.75 נקודות. מדד מניות המעו"ף עלה ב־1.04% "בלבד" לרמה של 181.93 נקודות. המחזור גדל לכדי 228 מליון שקל.

מניות הבר"מ, שלא הספיקו להצטרף ל"חגיגה" עשו זאת אתמול, כאשר 64% מהן נסחרו בעלייה לעומת כ־5% בלבד שנסחרו בירידה.

עיקר הפעילות היא של מנהלי תיקים. לא כל הסוחרים "מאושרים" מהעליות החדות ויש המזהירים מאפשרות של "תיקון" כלפי מטה.

המניה שבלטה אתמול היתה של בנק הפועלים, שעלתה ב־10% (!!!). בעקבות עלייה נאה ברווח, לא מעט הודות לירידה של 63% בהפרשה לחובות מסופקים (166 מליון שקל). לאחר שמניית ים המלח עלתה ב־10% בעקבות הדו"ח הרבעוני, אתמול עשתה זאת המניה של חברת הבת כימיקלים לישראל שרווחה על עלייה של 100% ברווח ברבעון השני ל־36 מליון שקל, לעומת מתות מ־18 מליון שקל ברבעון המקביל אשתקד.

מניית בזק ירדה באחוז אחד, כלל תעשיות ירדה בחצי אחוז ופטרוכימים עלתה ב־4%.

באג"ח המרדיות בחלשה המגמה החיובית וחן נסחרו ביציבות ותנודות מתונות לשני הכוונים.

מטבע חוץ בנק הפועלים 30.8.94

	היחידה	בנקנוטים קניה	בנקנוטים מכירה	העברות והמחאות קניה	העברות והמחאות מכירה	שערים יציגים
סל מטבעות	1			3.3454	3.3927	3.3639
דולר אמריקאי	1	2.90	3.11	3.0208	3.0635	3.0400
מרק גרמני	1	1.80	1.97	1.9131	1.9401	1.9219
לירה שטרלינג	1	4.50	4.79	4.6385	4.7040	4.6617
פרנק צרפתי	1	0.50	0.58	0.5587	0.5667	0.5615
ין יפאני	100	2.90	3.12	3.0314	3.0743	3.0415
גילדן הולנדי	1	1.67	1.75	1.7014	1.7255	1.7120
פרנק שווצרי	1	2.23	2.33	2.2602	2.2922	2.2746
כתר שבדי	1	0.38	0.40	0.3894	0.3950	0.3919
כתר נורבגי	1	0.43	0.45	0.4353	0.4415	0.4382
כתר דני	1	0.48	0.50	0.4825	0.4894	0.4857
מרק פיני	1	0.58	0.61	0.5924	0.6008	0.5966
דולר קנדי	1	2.17	2.27	2.2082	2.2394	2.2246
דולר אוסטרלי	1	2.17	2.33	2.2446	2.2764	2.2589
ראנד דר' אפריקאי	1	0.61	0.86	0.8427	0.8546	0.8480
פרנק בלגי	10	0.91	0.96	0.9308	0.9440	0.9331
שילינג אוסטרי	10	2.67	2.79	2.7142	2.7525	2.7311
לירה איטלקית	1,000	1.86	1.97	1.8921	1.9189	1.9000

מבטחים
מוסד לביטוח סוציאלי של העובדים בע"מ
תשלומי הפנסיה ל־75.000 הגמלאים עבור חודש ספטמבר – יוקדמו לקראת השנה החדשה וישולמו ב־4.9.94.
מבטחים מברכת את מבוטחיה, גמלאיה ואת בני ביתם
בשנה טובה ומשגשגת

בנק קונטיננטל לישראל בע"מ
הודעה ללקוחותינו
החל מיום 2.9.94 יועלו שעורי ריבית החובה כדלהלן:
1. שעורי הריבית השנתיים על אשראי בחשבון החח"ד

שיעור הריבית החדש / מרכיבי הריבית	שעור השינוי	ריבית תעריפית	ריבית מתואמת
ריבית בסיסית – "פריים"	+ 1.7%	15.9%	16.87%
תוספת סיכון מירבית	——	6.0%	
שעור הריבית המירבית על אשראי מאושר	+ 1.7%	21.9%	23.76%
תוספת ריבית חריגה מירבית	——	6.5%	
שעור הריבית המירבית על אשראי חריג	+ 1.7%	28.4%	31.57%

2. עמלת הקצאת אשראי – 0.75% לרבעון.
3. דמי ניהול – 95 ש"ח לרבעון.
הודעה זו מתפרסמת במקום משלוח הודעות.

ארה"ב דורשת שהכת הצבאית בהאיטי תפרוש לאלתר מהשלטון

פקידים אמריקנים מזהירים כי נשלמות והולכות ההכנות לפלישה ☐ כוח המשימה עשוי להגיע ל־10 אלפים חיילים

וושינגטון, (ע"ר, ע"צ). פקידים אמריקניים בכירים הודו ביום שלישי את שליטיה הצבאיים של האיטי כי עליהם לנטוש במהירות את השלטון או להיות צפויים לפלישה מצד כוח של 10 אלף חיילים, בהנהגת ארה"ב, שמטרתה להשיב את הדמוקרטיה על כנה במדינה זו.

"עדיין לא הגענו לשלב זה (פלישה) אך אנו נעים במהירות בכיוון זה", אמר אחד הפקידים, ששוחח עם עיתונאים שנלוו אל סגן שר החוץ סטרוב טאלבוט וסגן שר ההגנה ג'ון דויץ' בטיסה לג'אמייקה, לשיחות עם מנהיגי האזור הקאריבי על המשבר בהאיטי.

פקיד אמריקני אחר, שגם הוא רצה בעילום שם, מסר את המספר הרשמי הראשון של מספר החיילים העשויים לפלוש להאיטי, אם הגנרל ראול סדראס ושליטים צבאיים אחרים לא יפרשו מרצונם.

"אנו קרוב לוודאי מדברים על סדר גודל של 10,000 חיילים", אמר הפקיד.

וושינגטון פועלת זה מספר שבועות כדי לקבל התחייבויות ממדינות באמריקה הלאטינית להצטרף לכוח שישלוש להאיטי עפ"י החלטה של מועצת הביטחון.

מזכיר האו"ם לא יתווך

מרכז האו"ם. מזכיר האו"ם בוטרוס ראלי החליט לנטוש את שליחות התיווך שלו למען הסדר שלום בהאיטי, מסר ביום שלישי פקיד בכיר של האו"ם בניו יורק.

בוטרוס ראלי הודיע למועצת הבטחון על כשלון יוזמתו. הוא שיגר בסוף השבוע שעבר דיפלומט שוודי של האו"ם, רולף קנוטסון, לאזור כדי לשוחח עם השלטונות הצבאיים של האיטי.

קנוטסון חזר לניו יורק בלי שהצליח להשיג את היעדים המבוקשים.

יצויין כי בסוף יולי אישרה מועצת הבטחון החלטה המתירה שימוש בכוח כדי להשיב לשלטון את הנשיא אריסטיד, שהודח בקשר צבאי בספטמבר 1991, והוי עתה בגלות בארה"ב.

דריכות באירלנד הצפונית לקראת הכרזת הפסקת אש

מקורות בדאבלין ובבלפאסט צופים כי בתוך 48 יכריז הצבא האירי הרפובליקני על נכונות לדון בהסדר מדיני

לונדון, (ע"ר, עצ). לא היה עוד ספק ביום שלישי, כי בקרוב מאד תתפרסם הודעה על הפסקת אש מצד הצבא הרפובליקני האירי, ומקורות שונים בדאבלין ובבלפאסט הביעו את דעתם כי הודעה זו עשויה להימסר ב־48 השעות הקרובות.

ההודעה תלבש צורה של הפסקת אש לתקופה בלתי מוגבלת, שתתחיל בראשית ספטמבר.

גרי אדאמס, מנהיג שין פיין (הזרוע הפוליטית הלגאלית של הצבא הרפובליקני האירי) הודה ביום שני בערב, כי נפגש עם הנהגת איי.אר.איי, וזו הדגישה כי "האווירה הפוליטית הנוכחית עשויה להכשיר את הקיפאון הנוכחי ולסלק את המניעים העמוקים לסיכסוך".

גרי אדאמס אמר כי הוא משוכנע שהנהגת הצבא הרפובליקני תגיב במהירות.

אותה אופטימיות שוררת באירלנד, שם הביע ביום שלישי בבוקר מקור ממשלתי את דעתו, כי תוך זמן קצר יפרסם הצבא הרפובליקני "הודעה היסטורית".

בלונדון, לעומת זאת, שללו ביום שלישי ויתורים כלשהם תמורת הפסקת אש מצד הצבא הרפובליקני האירי, והדגישו כי רק סיום בר־קיימא לאלימות יאפשר לזרוע הפוליטית, שין פיין, להצטרף לשיחות על עתיד צפון אירלנד.

נראה כי הקו הבלתי מתפשר של בריטניה נועד למנוע תגובה זועמת מצד הרוב הפרוטסטנטי בצפון אירלנד.

דאבלין. ארה"ב שוקלת גיבוש חבילת השקעות גדולה בצפון אירלנד, אם אכן תוכרז הפסקת אש מצד הצבא הרפובליקני האירי הקאתולי ושלום שוב ישרור במחוז, כתב ביום שלישי העתון "איריש טיימס".

בהסתמך על מקורות רישמיים בוושינגטון, מסר העתון כי ממשל קלינטון שוקל חבילת השקעות בין 120 ו־200 מיליון דולר, אם הפסקת אש מצד הצבא הרפובליקני תוביל להסכם שלום כולל.

לא נמסר אישור מידי ממקור בלתי תלוי לידיעה זו, אך פקידים בממשלת אירלנד אמרו כי תוכנית כזאת נשקלת בוושינגטון מאז השנה שעברה, כאשר הצעדים להפסקת הסיכסוך בן 25 השנים בצפון אירלנד קיבלו תנופה של ממש.

העתון הוסיף כי הכסף יוזרם לצפון אירלנד באמצעות "הקרן הבינלאומית למען אירלנד", ע"י הגדלת תרומתה של וושינגטון מ־20 מיליון ל־60 מיליון דולר לתקופה של שנתיים.

קרן זו מוזרימה תרומות בינלאומיות לפרוייקטים בצפון אירלנד, בנסיון לקדם את השלום ואת התלות ההדדית הכלכלית בין הרוב הפרוטסטנטי לבין המיעוט הקאתולי במחוז.

למי שיזכה בלוטו בגרמניה צפוי פרס של יותר מ־30 מיליון מרק

איש לא זכה בפרס הענק של הלוטו בגרמניה, זה השבוע התשיעי ברציפות.

הפרס הראשון עשוי לתפוח השבוע ליותר מ־30 מיליון מרקים (19 מיליון דולר) ולגרום להשתתפות ערה יותר מאשר בשבוע שעבר.

הזוכה חייב לנחש נכונה שישה מספרים מתוך 49, וכן מספר נוסף, בין 1 ל־9.

ע"ר

לוויין־מיטען רוסי לא הצליח להתחבר אל תחנת החלל

לוויין־מיטען רוסי לא הצליח ביום שלישי, זו הפעם השניה, להתחבר אל תחנת החלל "מיר", ובעקבות כך עלולה סוכנות החלל לנטוש את מיבצע החלל הנוכחי, מסרה הטלוויזיה הרוסית הבלתי תלויה.

הטלוויזיה הקרינה תמונות של לוויין־המיטען – שהביא עימו מים, מזון וציוד טכני עבור שלושת הקוסמונאוטים – כשהוא חולף ליד תחנת החלל, בנסיון הכושל השני בארבעה ימים להתחבר עימה.

כתב טלוויזיה מסר, כי למרות שללוויין־המיטען אין די דלק לניסיון נוסף, ינסו לבצע תימרון־היצמדות אחר נוסף.

ע"ר

17 כורים ניספו בפיצוץ במכרה פחם בפיליפינים

מנילה, (ע"י.פ.א). מניין קורבנות הפיצוץ גז במכרה פחם בדרום הפיליפינים עלה ל־17, לאחר שאפסו הסיכויים להציל כ־60 כורים לכודים. הנשיא פידל ראמוס הורה לפתוח בחקירה לבירור סיבות הפיצוץ במכרה לוזון הנמצא בעיר מאלאנגאס, במחוז זאמבואנגה הדרומית, 800 ק"מ דרומית למאנילה.

סמבה אנגלית

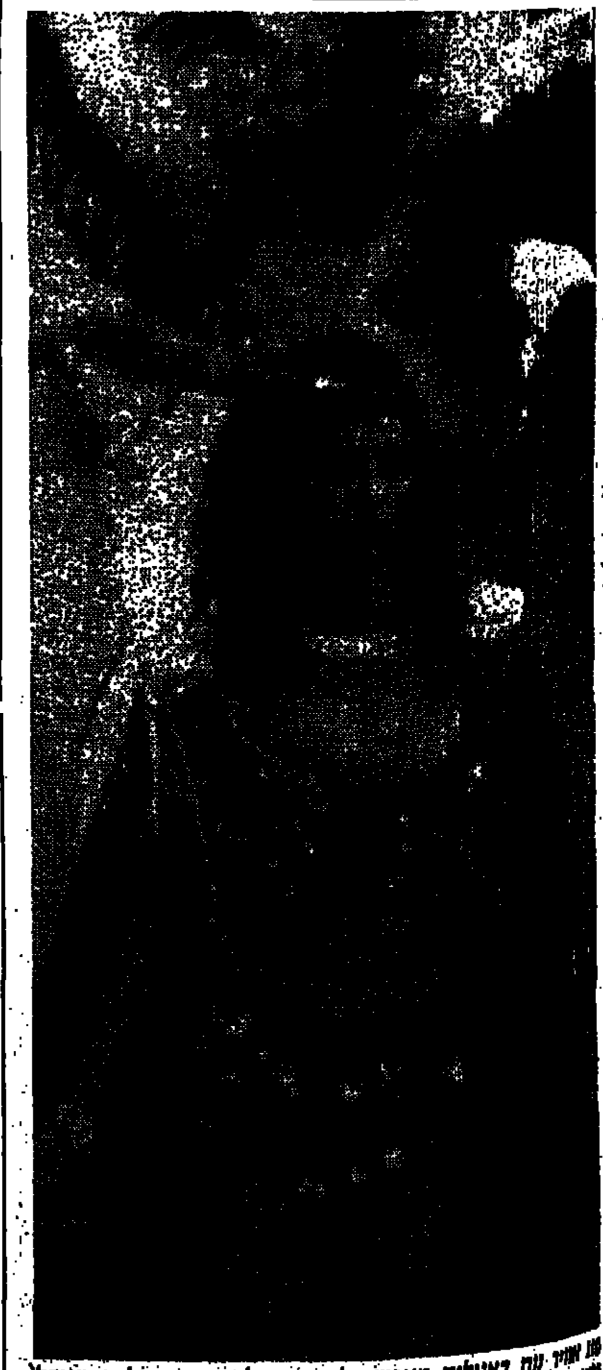

[illegible] באנגליה מאפשר לרקדנית לצאת במחול בקרניבל נוטינג היל בלונדון שבו צפו כ־800 אלף בני אדם. הקרנבל עומד להסתיים הלילה במופע המוני (צילום: איי.פי)

קוזירב דורש שהמערב ינהג במתינות כלפי סרביה

מוסקווה, (ע"ר). שר החוץ הרוסי אנדריי קוזירב, שמתח במשתמע ביקורת על בעלות הברית המערביות, צוטט ביום שלישי באומרו כי יש לגלות גמישות יתרה ביחס ליוגוסלביה – היא סרביה ומונטנגרו – בנושא בוסניה.

בימים אלה מונים באיזור הסרבי בבוסניה את פתקי משאל העם שנערך לגבי תוכנית השלום של "קבוצת הקשר". אם כי עד כה לא נמסרה תוצאה אשמית כלשהי לגבי תוצאות המשאל, משקיפים חוששים שקרוב ל־90% מן הסרבים־הבוסנים יביעו התנגדות לתוכנית.

בראיון עם עתונאים רוסים, בדרכו מברלין לזאגרב, אמר קוזירב כי "קבוצת הקשר" של חמש מעצמות, המנסה להביא לפתרון הסכסוך בבוסניה, נוהגת ב"אינרציה ביורוקרטית" ומגלה "גמישות מיזערית" כלפי סרביה.

השר הרוסי אמר את דבריו לאחר ביקור קצר ביוגוסלביה לשעבר, במהלכו נפגש בבלגרד עם נשיא סרביה סלובודן מילושביץ' ועם מנהיגי בוסניה בסראייבו.

קוזירב מנסה לשכנע את הקהילה הבינלאומית "להעניק פרס" למילושביץ' על עמדתו החדשה של סרביה, ולהקל בעיצומים שהוטלו על בלגרד עוד בתחילת הסכסוך בבוסניה.

סרביה מפעילה כעת לחצים על הסרבים בבוסניה כדי שיסכימו לתכנית השלום שגיבשו חמש המעצמות, באמצעות אמברגו סחר שהוטל על אחיה שמעבר לגבול.

דיפלומטים ציינו כי אין סיכוי להקלה בסנקציות כל עוד מילושביץ' לא יסיר את התנגדותו לפיקוח בינלאומי על אמברגו הסחר.

קוזירב קרא לקיים סיבוב נוסף של שיחות בג'נבה בין שרי החוץ של חמש המעצמות, כדי לבצע הערכה מחודשת של השינויים שחלו באיזור.

הוא ציין כי "חשוב שלא להחמיץ את הסיכוי להסדר הסכסוך כתוצאה מהמצב החדש שנוצר".

כלבה קובנית מצאה מקלט בארה"ב, הפליטים מגורשים

תמליט בקרוב "אזרח" אמריקני

ניו יורק, (ע"ר). כלבים קובניים, כן. יורדי סירה קובניים, לא.

כלבה קובנית שהצטרפה אל ארונה ו־11 פליטים אחרים על רפסודה דרך מיצרי פלורידה, קיבלה מקלט בארה"ב, בעוד בני האדם שליוו אותה נלקחו לבסיס הימי האמריקני בקובה, במיפרץ גואנטאנאמו.

צוות סי־בי־אס הבחין ביום חמישי שעבר ברפסודה ודיווח על כך למשמר החופים, שהגיע ואסף את בני האדם, אך סירב לקחת את הכלבה דיאנה. איש הסי־בי־אס, לארי דויל, התנדב לקחת את הכלבה ולמסור אותה לידידים. "מצבה מצויין. מתברר שהיא הרה ותמליט בקרוב," אמר דויל.

חברות החימוש מרטין מארייטה ולוקהיד – מתמזגות

עתידות להוות את קונצרן החימוש הגדול בעולם ☐ שווי העיסקה 10 מיליארד דולר

ניו יורק, (ע"ר). סיום המלחמה הקרה גרם אתמול לתמורה גדולה נוספת בתעשיית הנשק האמריקנית, עם ההודעה כי מרטין מארייטה ולוקהיד יתמזגו ויהיו לקונצרן הבטחוני הגדול בעולם, בעיסקה של 10 מיליארד דולר.

ההנהלות של שתי החברות כבר הסכימו לעיסקה, שתתבצע באמצעות חילופי מניות.

לוקהיד מרטין, כפי שתיקרא החברה החדשה, תעסיק 170 אלף עובדים והכנסותיה יגיעו לסביבות 23 מיליארד דולר, מסרו שתי החברות.

אולם, העיסקה כנראה תוביל לקיצוצים נוספים בכוח העבודה, בתעשייה שכבר סבלה מקיצוצים גדולים מאז הופגו בשנים האחרונות המתיחויות של המלחמה הקרה.

20 החברות הבטחוניות המובילות של ארה"ב ביטלו 17 אלף מקומות תעסוקה מ־91' עד סוף 93', לפי נתונים שפרסם מכון מחקר אמריקני. התאחדות תעשיות התעופה והחלל מעריכה, כי עד סוף השנה יפוטרו עוד 49 אלף עובדים בענף.

"לוקהיד מרטין תאפשר לממשלת ארה"ב וללקוחות אחרים לצמצם במידה משמעותית את הוצאותיהם, לשמור על אלמנטים קריטיים בתעשייה הבטחונית ולחזק את יכולתנו לשרת לקוחות על בסיס גלובאלי", הכריז דניאל טלס, יו"ר לוקהיד.

בעלי המניות של לוקהיד יקבלו 1.63 מניות של לוקהיד מרטין על כל מניה שברשותם, ואילו בעלי המניות של מרטין מארייטה יקבלו מניה אחת תמורת כל מניה שברשותם.

שער המניות של לוקהיד עלה ב־8 דולרים והגיע ל־74 דולר בעקבות ההודעה. אולם, העיסקה טעונה אישור מצד שלטונות המסחר, לאחר בדיקה אם המיזוג איננו נוגד את החוק נגד טראסטים.

המיזוג מחזק את המשך המגמה שהסתמנה לאחרונה בתעשיית החימוש: חברת נורתרופ רכשה באפריל את קבוצת גרומאן, והחברה החדשה נקראת עתה נורתרופ־גרומאן.

המשכים

פרס הודיע

המשך מעמוד ראשון

לאשר לראש־הממשלה בנאזיר בהוטו לבקר ברצועת עזה בלי רשותו, ואמר, כי אלה היו הערות "בלתי נימוסיות" של ראש־הממשלה יצחק רבין.

בהודעה של משרד החוץ נאמר: "רשמנו לפנינו בצער את ההערות הבלתי מוצדקות והבלתי מנומסות של ראש־ממשלת ישראל. אין אנו זקוקים ללמוד נימוסין ממנו".

"ראש הממשלה בהוטו הציעה לבקר בעזה לפי הזמנת הנשיא יאסר ערפאת, כמחווה להמשך הסולידאריות שלנו עם העם הפלסטיני.

"יש להצטער על כך שישראל החליטה להערים מכשולים מיותרים בדרך לביקור זה", נאמר בהודעה יום לאחר שבהוטו ביטלה את הביקור, שתוכנן ליום ראשון הקרוב.

כזכור, הבריזה בהוטו, כי לא תקיים מגעים עם ישראל, בה אין פאקיסטאן האיסלאמית מכירה. רבין הגיב ביום שני, באומרו כי ראש ממשלת פאקיסטאן צריכה ללמוד נימוסין ועליה לבוא בקשרים עם ישראל בטרם תבקר בעזה.

שר החוץ שמעון פרס התייחס אתמול בטקס קבלת הפנים לשר החוץ המצרי לתקרית עם שגריר פקיסטן. לדבריו, אין תקדימים לאירועים כאלה באיזורנו, ואם דברים כאלה ייעשו בצורה נאותה, ניתן למנוע אי־הבנות. "אם הפלסטינים היו פונים אלינו בצורה הנכונה ואילו כל העניין של ביקור ראש ממשלת פקיסטאן ברצועת עזה היה מאורגן כמו שצריך, אני חושב שהיו מקבלים תשובה שונה".

ישראל דוחה את תביעת מצרים להסכים לפיקוח ובקרה על נשק לא קונוונציונלי. הבהיר אתמול שר החוץ שמעון פרס לעמיתו המצרי עמרו מוסא. הנושא עלה ביזמת השר המצרי לקראת הגעתה בעוד חודש של ועדה לפיקוח נשק לאזור כדי לקיים דיונים בנושא בניסיון לשכנע את ישראל לחתום על האמנה למניעת הפצתו של נשק גרעיני.

השר פרס הבהיר כי ישראל תהיה מוכנה בעתיד להצטרף לאמנה לצמצום הנשק הגרעיני רק כשלב משלים לתהליך שראשיתו בבניית יחסי אמון, צמצום הנשק הקונוונציונלי ובהמשך במסגרת שלום כולל פרוז האזור מנשק השמדה המוני.

בשיחה בין עמרו מוסא לשר פרס עלה מכלול של נושאים: סוריה, הפלסטינים, המאבק בטרור ויחסים הדו צדדיים בין המדינות.

לראשונה לאחר שנחתם הסכם השלום בין ישראל למצרים הוחלט להקים ועדה לענייני מסחר אשר תבדוק ביטול כפל מס.

השר המצרי העלה גם את הסכסוך בכנסיית דיר אל סולטן בין העדה הקופטית לאתיופית, ישראל לא נוטה להחליט בנושא זה בזמן הקרוב.

שר החוץ של מצרים עמר מוסא יוועד היום באוריינט האוז עם פייסל חוסייני באוריינט האוס. כך נמסר לנו מן האוריינט האוס.

השר המצרי יבוא לפגישה עם חוסייני אזהרי שיתפלל במסגד אל אקצה ואחר כך יבקר בכנסיה הקופטית בדיר א סולטן בעיר העתיקה.

שר החוץ המצרי עמרו מוסא אמר אתמול בהגיעו לישראל, כי מצרים מוכנה לסייע בקידום המו"מ עם סוריה, בכל יכולתה ובכל המסלולים. שר החוץ המצרי חזר על נכונותה של מצרים לסייע לקידום התהליך לקראת שלום צודק. הוא ציין שמצרים מוכנה להשקיע כל מאמץ, כדי להבטיח שהתהליך יתקדם ללא הפוגה.

הן פרס והן מוסא הדגישו את שאיפתם לבנות מזרח תיכון חדש, מתקדם כלכלית ונקי מנשק בלתי קונבנציונאלי. "יש לנו שתי מטרות", הצהיר פרס, "ראשית, להביא שלום לאיזור. שנית, לבנות מזרח תיכון נקי מנשק גרעיני ואף מנשק קונבנציונאלי. אבל ברור כי לא ניתן לעשות את הצעד השני ללא הראשון. כמו כן יחייב הסדר זה פיקוח על פירוק הנשק. פיקוח כזה אינו יכול להתבצע בדלתות סגורות", קבע.

ברק ואבו־עלא "מדע בדיוני"

□ פאר־לי שחר

לארוחת הערב שערך שר החוץ, שמעון פרס, לכבוד עמיתו המצרי, עמרו מוסא, במלון המלך דוד הוזמן גם אבו עלא, חבר הרשות הפלסטינית והממונה על ענייני הכלכלה בה.

נוכחותו באירוע משכה את תשומת לב הנוכחים כולם, בעיקר כשנמצא משוחח בלבביות עם הרמטכ"ל, אהוד ברק. על כך אמר שר החוץ, שמעון פרס: "אם לפני שנתיים היינו מעלים על דל שפתינו שהרמטכ"ל יישב וישוחח עם אבו־עלא, היו מפרשים זו כמדע בדיוני".

הסורים

המשך מעמוד ראשון

נכונותה לנסיגה כוללת: "סרבנו לעשות זאת. לדעתנו קיימים ארבעה מרכיבים – עומק הנסיגה, משך זמן הנסיגה, הקשר בין שלבי הנסיגה לנורמליזציה, וסידורי הביטחון – ואי־אפשר לדון במרכיב אחד בלבד".

רבין הוסיף כי לדעתו סוריה יכולה יחד עם ממשלת לבנון לפרוק את החיזבאללה ואז "ייתכן שתהיה לחימה לא קלה בתוך לבנון, אבל סוריה לא מתכוונת לעשות זאת, אלא כחלק מהשגת השלום בינם לבינינו".

באשר לטרור החמאסי הביע רבין את אכזבתו מדרך תיפקודה של הרשות הפלסטינית: אם נראה בתהליך, שההתמודדות של הרשות הפלסטינית מול הטרור לא תתממש, נצטרך להסיק מסקנות. אני לא נוהג לאיים ולא, אאיים. אני רוצה לומר שאם מציאות זו של פיגועי הטרור של החמאס ואי־נקיטת צעדים נגדם, נצטרך להסיק מסקנות".

כתבתנו מעירה כי כבר פורסם שראש הממשלה מתכוון לעכב את מימוש העברת הסמכויות לגדה אם הפלסטינים לא יצליחו לבלום בצורה משביעת רצון את פעילות החמאס.

באשר לרון ארד אמר ראש הממשלה כי על פי מיטב ידיעתו רון ארד חי והועבר ע"י דיראני לגורם איראני וכל עוד אין מימצא אחר הנחת היסוד היא שהוא חי.

250 מיליון דולר לפלסטינים

□ עודד אור

וושינגטון. – עד סוף השנה יועברו לפלסטינים באמצעות הבנק העולמי 250 מיליון דולר מתוך 750 מיליון דולר, כך מסר אתמול מנכ"ל משרד החוץ, אורי סביר בתום פגישות עם צוותים של מחלקת המדינה והבנק העולמי בוושינגטון. בפגישה סוכם על הקמת מנגנונים כלכליים וגביית מסים בשטחים.

נקבע שבישיבה שתתקיים מחר בהשתתפות נביל שעת' ודני רוטשילד, יתבקשו המדינות התורמות לתאם את התרומות לשטחים עם הבנק העולמי ויעשה מאמץ לשכנע את הפלסטינים להציג תקציב מסודר.

שר־החוץ המצרי

המשך מעמוד ראשון

לא היה צורך לבצע שינויים בלוח הזמנים. מדבריו ניתן היה להסיק, כי הוא אולי הבין עקרונית את חשיבות הביקור, אך לא רגשית. "זה לא סעיף חשוב בתוכנית, היו הצעות רבות שהשתנו כפי שקורה במקרים כאלה", אמר.

אחר־כך אולי הבין שעשה טעות בניסוח והוסיף: "אנחנו מאוד רגישים לרגישויות שלכם . אני מקווה שהביקור הזה יוסיף לשיתוף הפעולה טוב בין ישראל ומצרים".

שר־החוץ שמעון פרס אמר כי ביקורו של עמרו מוסא מסמל עלייה בדרגת היחסים בינינו ומוסיף להם ממד חדש. זהו סימן נוסף להתקרבות בין שתי המדינות".

אבל יש הטוענים כי לשכת סגן שר החוץ יוסי ביילין היא שעמדה מאחורי ההדלפות על סרובו של מוסא לבקר ביד ושם. לא נמצא לכך אישור. אתמול אמר יוסי ביילין, כי הוא מצטער שמוסא לא רצה להגיע ליד ושם.

ראשי הליכוד נפגשו אמש עם שר החוץ המצרי בירושלים. בפגישה השתתפו יו"ר הליכוד, בנימין נתניהו, יו"ר הסיעה בכנסת, משה קצב ויו"ר הוועדה המרכזית של הליכוד, אליהו בן אלישר. בתום הפגישה אמר נתניהו שהוא וחבריו אמרו לשר החוץ המצרי שלממשלה אין תמיכה בציבור הישראלי לירידה מן הגולן ולסוג של שלום המפקיר את ביטחונה של ישראל בידה של סוריה.

שלושת החכ"ים של הליכוד הודיעו אתמול בבוקר טלפונית לשר החוץ, שמעון פרס שלא יקיימו את הפגישה כמתוכנן עם שר החוץ המצרי אם עמרו מוסא איננו מתכוון לבקר ב"יד ושם". לאחר שהתברר שהשר החוץ המצרי יבקר ב"יד ושם" הגיעו הח"כים של הליכוד לפגישה עם שר החוץ המצרי כמתוכנן.

"הינשופים" עשרה מסוקי "סער" מדגם "בלקהוק" שיקראו "ינשופים". הצטרפו אתמול לחיל האוויר הישראלי. מפקד חיל האוויר האלוף הרצל בודינגר אמר בטקס החניני שהתקיים בבסיס. חיל האוויר במרכז הארץ, כי מסוקי הקרב החדשים, שפותחו על ידי צבא ארה"ב על סמך לקחי מלחמת וייטנאם. מתאימים במיוחד ללוחמה בתנאים קשים.
צילום: דובר צה"ל

3 מחבלים

המשך מעמוד ראשון

אויב ונפתחה עליו אש באיזור הביטחון. במכת האש הראשונה נהרג חייל צה"ל, סמ"ר עופר חרוש, בן 20 מירושלים וחייל נוסף נפצע באורח קשה. הכוח השיב באש לעבר מקורות הירי ופתח בהתפתרעות. בשלב זה הצטרפו אל חיילי הכוח גם כוחות נוספים שהיו באזור. אולם התוצאה היא הרוג ופצוע לכוחותינו ושלושה מחבלים הרוגים".

עוד מסר תא"ל צ., כי "ההיתקלות היתה לא רחוק מאיזור תיכנין. המחבלים בהיתקלות הצליחו בחלקם להמלט מאיזור האירוע, ככל הנראה לעבר הכפר תיכנין". לדברי תא"ל צ. "ההיתקלות שאירעה ביום שני בלילה מנעה נפגעים רבים יותר לכוחותינו. התשתית שהמחבלים שם הכינו כדי להתקיל את הכוח, היתה תשתית מסיבית עם כמות גדולה של מחבלים ואמצעי לחימה".

בתשובה לשאלה על מורל החיילים המשרתים בלבנון, אמר תא"ל צ. כי "החיילים מבינים שהפעילות שם, כל עוד היא מתבצעת באיזור רצועת הביטחון, משרתת את מטרה של ביטחון לישובי הצפון. במובן שהתוצאה לכוחותינו היתה קשה והייתי שמח אם הדבר הזה היה נימנע".

"בגיזרות הצפון חלה העלה במספר האירועים הבטחוניים לעומת ירידה תלולה בפיגועים בגדה. בחודש האחרון נרשמו בגזרה 43 פיגועים לעומת 33 בחודש הקודם. העלייה באה לידי ביטוי בהטמנת מטעני־צד כנגד אנשי צד"ל וצה"ל. אבדותינו – שלושה הרוגים ולמחבלים היו שמונה הרוגים", אמר הרמטכ"ל אתמול בוועדת חוץ וביטחון.

בגדה הגיע מספר הפיגועים בחודש אוגוסט ל־55 לעומת 33 בחודש הקודם וירידה מה נרשמה גם באיזור רצועת־עזה. הרמטכ"ל, רב־אלוף אהוד ברק, שדיווח לחברי ועדת החוץ והביטחון של הכנסת מסר, כי בידי הלבנונים בשיתוף עם סוריה, האמצעים הדרושים לריסון פעולות המחבלים.

הודעות תכנון ובניה

חוק התכנון והבניה, התשכ"ה־1965

מרחב תכנון מקומי פתח תקוה

הודעה בדבר הפקדת תכנית המהווה שנוי תכנית מתאר מקומית

נמסרת בזה הודעה, בהתאם לסעיף 89 לחוק התכנון והבניה, תשכ"ה־1965 כי במשרדי הועדה המחוזית לתכנון ובניה, מחוז המרכז ובמשרדי הועדה המקומית לתכנון ובניה פתח תקוה מופקדת תכנית המהווה שנוי תכנית מתאר מקומית הנקראת: "תכנית מספר פת/1241/ו'".

המהווה שינוי לתכניות הבאות:
פת/2000

השטחים הכלולים בתכנית ומקומם:
ישוב: פתח תקוה
ז'בוטינסקי, בזל, שמשון.
גוש 6365 חלקות 1, 20, 21,
גוש 6365 ח"ח 3,

עיקרי הוראות התכנית:
א. שינוי יעוד מאזור מיוחד + חניון.
ב. למגרש מיוחד למסחר, למשרדים, לשמושי עזר רפואיים לרבות "מלונית" ולתעשיה עתירת ידע.
ג. למגרש לבנין ציבורי.
ד. למגרש למסוף תחבורה (משולב בגינון).
ה. להתוויה והרחבת דרכים.
ו. לשטח ציבורי פתוח.

כל מעונין רשאי לעיין בתכנית, בימים ובשעות שהמשרדים האמורים פתוחים לקהל. כל מעונין בקרקע, בבנין או בכל פרט תכנוני אחר הרואה את עצמו נפגע על ידי התכנית, וכן כל הזכאי לכך על פי סעיף 100 לחוק, רשאי להגיש התנגדות תוך חודשיים מיום פרסומה של הודעה זו ברשומות, למשרדי הועדה המחוזית לתכנון ובניה, מחוז המרכז דני מס 1 רמלה 72406 טל: 08־270170

המתנגד ימציא העתק התנגדות למשרדי הועדה המקומית, פתח תקוה עירית פתח תקוה פתח תקוה טל: 03־9371234

והתנגדות לתכנית לא תתקבל ולא תידון אלא אם כן הוגשה בכתב בפירוט הנמקות ובלווי תצהיר המאמת את העובדות שעליהן היא מסתמכת.

ד"ר אהרון לוי
יו"ר הועדה המחוזית לתכנון ובניה
מחוז המרכז

לפי סעיף 157א לחוק המקרקעין (תיקון מס' 14) תשנ"ב־1992

א. להווי ידוע כי אסטקת צרכי חשמל לנדרי צבי את שוסיים שלמה בע"מ מרח' הרצל 31 ראשל"צ, הזכאית להרשם כבעלים של נכס המצוי בגוש 3929 חלקה 5/1 בראשל"צ, הגישה בקשה למחיקת העיקולים המפורטים להלן שנרשמו על זכויותיה של פיטרום בניה מתועשת ופיתוח בע"מ:
תיק הוצל"פ ת"א 0157018784 שנרשם בספרי המקרקעין ביום 10.7.78 לפי שטר מספר 5064/1.

ב. הואיל ועברו יותר מ־10 שנים מיום רישום העיקולים בספרי הרישום, ועפ"י הוראות סעיף 157א' לחוק המקרקעין (תיקון מס' 14) החלטתי למחוק את רישום העיקולים הנ"ל. ניתנת בזה הזדמנות לכל אדם, שזכותו עלולה להפגע ממחיקת העיקולים, להביא טענותיו וראיותיו בנוגע לבקשה הנדונה תוך 45 יום מיום פרסום הודעה זו, שאם לא כן, אורה בתום מועד זה על מחיקת העיקולים.

דוד מהלל, רשם המקרקעין רחובות

בצער רב אנו מודיעים
על פטירתו של חברנו היקר
אלי מנדה
על מועד ההלוויה נא להתקשר לקיבוץ מענית
בית מענית

בצער רב אנו מודיעים על פטירתה של
חברתנו היקרה
פרומה סלע (בדק)
ההלוויה תתקיים היום יום רביעי 31/8/94 בקיבוץ מענית
ותצא מבית ההנצחה בשעה 16.00.
בית מענית

למיכאל, זוהר, ענבל, לילך ומתן
אתכם בצער
על מות
נירה יריב
חבריכם בקיבוץ שריד

לחברינו דוד וזיוה עורי ובני המשפחה
אתכם באבל
על מות האב
דב עורי
קיבוץ בית־אלפא

דעת הקהל תאשר ותקבע

אחרי ההסכם עם אש"ף, והפגישות עם המלך חוסיין, המס על הבורסה הוא שיקבע את עתידו של רבין □□□ הצלחה של קלינטון במדיניות החוץ, כולל המו"מ עם סוריה, תסייע רק במידה קטנה לייצוב מעמדו בציבור האמריקני

אבנר רגב

סקרי דעת־קהל, המתפרסמים חדשות לבקרים בארה"ב, מצביעים על ירידה מתמדת בפופולריות של הנשיא קלינטון בימים אלה, על אף מאמציו להביא לשיפור מערכת הבריאות, הצלחותיו האחרונות בהעברת מספר הצעות חוק בקונגרס. אי־שביעות הרצון מתיפקודו של הנשיא גוברת. לצופה מבחוץ הקלע לצפון אמריקה נראה, כי גם נסיונותיו של קלינטון להיות נחוש ולקבוע עמדות נחרצות במדיניות החוץ אינן זוכות להערכה רבה בציבור האמריקני.

הטיפול במשבר קובה, ב"פליטים" המגיעים משם בסירות לחופי פלורידה, הדרך בה מטפל הנשיא במשבר בהאיטי, כמו גם נסיונותיו לתפוס דריסה על התהליך המדיני במזרח התיכון - כל אלה אינם מעניקים לו נקודות בדעת הקהל, ומאמציו לזכות ודברים כמעט לא הועילו לו עד עתה. ההסכמים ההיסטוריים שנחתמו בשנה האחרונה על מדשאת הבית הלבן, בין ישראל לבין אש"ף וירדן, לא עזרו להעלאת מדד הפופולריות של הנשיא.

לאזרח האמריקני הממוצע אין כל עניין בנעשה במזרח התיכון, פרט למספר גורמי מימשל ושל קלינטון העוסקים בסכסוך הישראלי־ערבי, אין בבית הלבן כיום כלשהי לענייני המזרח התיכון ונושאי הפנים הם עכשיו את המימשל על כל זרועותיו.

כאשר יש תחושה שארה"ב מתכנסת בתוך עצמה, וכשמתברר שבבית הלבן יושב נשיא שאינו נהנה מתמיכה ציבורית רחבה, הרי שאירועים שונים מקבלים משמעות גדולה בהרבה מאשר המציאות מחייבת. משבר האיטי לא היה נוצר אילולא החליט הנשיא לחנך את הכת הצבאית השלטת באי לדמוקרטיה. יתכן גם שפליטי קובה לא היו מגיעים, אילולא החליט קלינטון להמשיך בעיצומים נגד משטרו של קסטרו.

ההדלפות בתקשורת, כי המימשל שוקל להתערב צבאית בהאיטי, יחד עם הצגת עמדה נחרצת מול קסטרו, שמטרתה היתה ביצור מעמדו של קלינטון מבית, גרמו בתקשורת הצפון אמריקנית לתגובה הפוכה, שהעמידה את הנשיא במבוכה רבה לגבי הדרך בה עליו להוביל את העולם המערבי.

נראה כי זאת אחת הסיבות המביאות את שר החוץ האמריקני לפעילות כה רבה במישור הסורי. כריסטופר מתכנן עתה ביקור נוסף במזרח התיכון לקידום התהליך המדיני, בניסיון לחלץ את קלינטון מן המבוכה בה הוא נתון. כניסתה של סוריה למעגל המדיני תוצג בציבור כהצלחה אמריקנית, בניגוד למה שאירע במו"מ עם אש"ף וירדן. הסורים, המעוניינים בסיוע כלכלי מארה"ב, יעשו הרבה כדי להשיגו. לכן סביר להניח כי היתה להם יד בתפיסת המחבל קרלוס, וכך עשויה להיות להם נגיעה ללכידת אנשי טרור נוספים הסמוכים לשולחנה של דמשק.

הנשיא אסד מעוניין בשלום עם ארה"ב יותר מאשר בשלום עם ישראל, ואם הדבר יחייבו לפעולות מסוימות, הוא יבצען. על רקע זה יש גם לראות את הרמזים המגיעים מלבנון, בדבר נכונות להגיע להסכם: רמזים שלא היו מגיעים בלי הסכמה סורית מוקדמת.

הימצאותה של סוריה ברשימה האמריקנית של המדינות התומכות בטרור מפריעה לאסד, והתשלום האמריקני תמורת נכונות דמשק להתקדם בתהליך המדיני עם ישראל יהיה הוצאתה מרשימה זאת. קלינטון, המנסה בדרכים שונות לשפר את דימויו הציבורי, לא יתחמק מהתערבות מסיבית במזרח התיכון. למרות שאין ביטחון כי דרכו תצלח.

הימצאותה של סוריה ברשימה האמריקנית של המדינות התומכות בטרור מפריעה לאסד, והתשלום האמריקני תמורת נכונות דמשק להתקדם בתהליך המדיני עם ישראל יהיה הוצאתה מהרשימה □□□ קלינטון, המנסה בדרכים שונות לשפר את דימויו הציבורי, לא יתחמק מהתערבות מסיבית במזרח התיכון, אף שאין ביטחון שיצליח

לפני מספר שבועות, באחד מביקוריו בוושינגטון, פנה רבין לקלינטון והזכיר לו כי שניהם יעמדו לבחירות בעוד כשנתיים. על־פי סקרי דעת הקהל המתפרסמים עתה בארה"ב, לא היה קלינטון נבחר לכהונה שנייה.

מסקר שפורסם בתקשורת בארץ בסוף השבוע שעבר עולה, כי על אף ההצלחות המדיניות, הפער בין ראש הממשלה רבין לבין יו"ר הליכוד נתניהו עומד על אזור אחד בלבד. נראה, איפוא, כי אצל שני המנהיגים, בירושלים ובוושינגטון, ההצלחות במדיניות החוץ ישפיעו אך במעט על עתידם.

אחרי ההסכם עם אש"ף, והפגישות עם המלך חוסיין, המס על הבורסה הוא שיקבע את עתידו של רבין. סביר, כי הצלחה של קלינטון במדיניות החוץ, כולל המו"מ עם סוריה, תסייע רק במידה קטנה לייצוב מעמדו.

נראה כי הנשיא האמריקני, כמו גם ראש ממשלת ישראל, יקומו או יפלו כמידת הצלחתם לטפל בבעיות הפנים – מהמס על הבורסה בירושלים, וחוק הבריאות בוושינגטון.

את זאת אמרו לרבין יועציו הקרובים, כפי שגם עוזריו של קלינטון הסבירו לו זאת. אלה בלשכת רה"מ הממונים על בדיקת הלוך הרוחות בציבור בארץ גילו כבר לפני שבועות כי הנושאים הכלכליים־חברתיים הם שיקבעו את מידת הצלחתה של הממשלה, ושל העומד בראשה, בבחירות הקרובות. זאת העלו גם אנשי הליכוד בממצאיהם.

רבין הזכיר לא מזמן לסובבים אותו את צ'רצ'יל הגדול, שלאחר הניצחון במלחמת העולם השנייה הפסיד בבחירות לאטלי. יש להניח, שאין לרה"מ כל כוונה לחזור על הדוגמה הזאת. גם קלינטון מכיר את ההיסטוריה. למרות שהזירה הפוליטית בארה"ב שונה לחלוטין, התוצאה עלולה להיות זהה.

על המשמר

נימוסין ודיפלומטיה

הסגנון הבוטה של ראש־הממשלה כלפי ראש־ממשלת פקיסטאן בנזיר בהוטו, והלגלוג בו קרא ל"גברת" ללמוד נימוסין, מעיד דווקא על העדר נימוסיו של ראש־הממשלה יצחק רבין, כלפי נשים בכלל, וכלפי נשים הנושאות תפקידים חשובים ובעלות מעמד בינלאומי.

שהרי עם כל הכבוד לראש־הממשלה, אותה "גברת", אליה התייחס בזלזול מופגן, היא ראש־ממשלה, בדיוק כמוהו. אשה, אמנם, אך אשה העומדת בראש מדינה גדולה בשטח ובאוכלוסיה, ולא פחות חשובה מישראל.

אין חולק על כך שזכותה של ממשלת ישראל לתבוע מהרשות הפלסטינית לתאם תיאום מוקדם ביקורי אישים בינלאומיים באוטונומיה, כפי שנקבע בהסכמים שנחתמו עם הפלסטינים. בוודאי כאשר אלה צריכים לעבור דרך מעבר הגבול בפיקוח ישראלי. בכך אין חידוש מקומי, זהו נוהג הקיים בכל מקום. אך מכאן ועד ללגלוג, מזלזל בראש מדינה גדולה, שהיא במקרה גם אשה, המרחק רב.

אין זאת פעם ראשונה שרבין "יורד" על נשים, ומעליב אותן. הוא עשה זאת בשעתו כלפי מבקרת המדינה, מרים בן־פורת, וכלפי השרה שולמית אלוני. זה אולי מקנה לו כמה "נקודות" אצל שובניסטים גבריים, אך בהחלט לא מוסיף לו כבוד.

לגברת, אליה התייחס רבין, יש שם, וגם תארים שאותם רכשה לעצמה בזכות, ולא בחסד. אפשר לבוא אל המארחים בתביעות ענייניות, ואף להקפיד ולדקדק על נהלים תקינים, אם כי יש טעם לפגם גם בדקדקנות יתר. אך בין אלה לבין דיבור מעליב אין כל קשר – מלבד אי־כבוד, וחוסר נימוס.

פקיסטאן היא מדינה מוסלמית חשובה באסיה, ובמסגרת הנסיונות שעושה ישראל להרחיב את היחסים עם מדינות שאין איתן יחסים דיפלומטיים, גם פקיסטאן יכולה להיות מועמדת פוטנציאלית בעתיד. הדרך לברר ולבדוק אפשרות כזאת היא במגעים דיסקרטיים, ובנסיון למצוא אינטרסים משותפים.

ישראל אינה צריכה "להתחנף", או לצאת מגדרה לרצות את פני מי שאינו רוצה ביחסים איתה. בוודאי כאשר אלה מודיעים על כך ברבים. אך בדיפלומטיה וביחסים בינלאומיים היעד אינו איך לקלקל יחסים, אלא איך לשפר אותם. דיפלומטיה אינה מלחמה והיא לא נמדדת בכך מי נותן למי סטירת־לחי מצלצלת יותר.

די היה במקרה זה בדרישה לשלטונות האוטונומיה לכבד את הנהלים שהוסכמו ועוגנו בהסכמים, שהפרשנות שלהם טעונה עוד הבהרה, אך בכל מקרה יש להימנע מן הטון הפוגע והלגלגני.

אטימות הריאל־פוליטיק

בימים בהן נעות אמות הסיפים של הבורסה, עברה הודעה בדבר התמיכה של הוועד היהודי האמריקני, של שר החוץ פרס, בהכללת גרמניה במועצת הביטחון ללא תגובה ציבורית □□□ העם היהודי שוחר הצדק והיושר לא ינוח ולא ישקוט עד שיוסר הכתם מעל מצפונה של האנושות, וגרמניה, שלדעת פרס צריכה "לנבור פחות בעברה", תזכה למעמד המכובד הראוי לה בין האומות מנהיגות העולם

נפתלי בן־משה

ידיעות זניחות בעיתון סיפרו לנו, שנציגי העם היהודי בישראל ובארה"ב היו אלה שהוליכו את הרעיון להושיב את גרמניה הגדולה והמאוחדת בין נציגי המעצמות הקבועות במועצת הביטחון. עשו זאת הוועד היהודי האמריקני ושר החוץ של ישראל שמעון פרס בנאומו בפני הקנצלר קוהל, בביקור הידידות האחרון שלו בגרמניה.

בימים בהן נעות אמות הסיפים של הבורסה, מי ישים לב לחדשות שוליות כאלה? ובאמת לא שמו לב. זה עבר ללא כל תגובה ציבורית. את כל העוולות בעולם כבר פתרנו, ונותר רק העוול הזה כלפי העם הגרמני. העם היהודי שוחר הצדק והיושר לא ינוח ולא ישקוט עד שיוסר הכתם מעל מצפונה של האנושות, וגרמניה, שלדעת פרס צריכה "לנבור פחות בעברה", תזכה למעמד המכובד הראוי לה בין האומות מנהיגות העולם.

על־פי הידיעה, זכה שר החוץ, שהרצה בפני הצוערים המכשירים את עצמם כדיפלומטים־לעתיד של גרמניה הגדולה, לתשואות קצובות. ובאמת, מול שפעה משתפכת כזאת של הערכה וידידות לגרמניה מצד בלתי צפוי – נציגה של ישראל, המדינה שקמה מתוך אפרו של העם היהודי שנטבח בידי העם הגרמני – מדוע שהגרמנים הצעירים האלה, המשתוקקים לנער מעל עצמם, גם לפי עצת פרס, כל אחריות למעשי אבותיהם, מדוע שלא יריעו לו ולא ישאו אותו על כפיהם.

ואני שואל: מי שמכם. מנין וממי קיבלתם את ההרשאה, שלא לדבר על ההשראה, להיות מליצי היושר של העם הגרמני? לא מן העם היהודי בגולה ובישראל. לא מפליטי השואה שעוד חיים איתנו, ולא מצאציהם. וודאי שלא ממיליון הילדים ומשישה מיליון היהודים, הורינו, אחיותינו ואחינו ובני משפחותינו, שהגרמנים לכדו והובילו מכל קצווי אירופה כדי להשמידם רק בשל היותם יהודים. מזימת ההשמדה נגד העם היהודי נולדה ותוכננה במוחם המפלצתי של היטלר וחבר מרעיו הנאצים, אך רוב העם הגרמני השתתף במלאכת ההשמדה; מי במו ידיו, מי מתוך הזדהות ומי מתוך ידיעה והשלמה שבשתיקה. מעטים מאד מקרב העם הגרמני, מעטים עד להחריד, העזו להרים קול ולהתקומם נגד הזוועה. מעטים עוד יותר, לעומת בני עמים אחרים, העזו להציל יהודים.

עצוב ומקומם שצריך לקום ולהזכיר כל זאת לנציגים המדברים בשמנו. עדיין מתהלכים בינינו אנשים, שאולי מוזנים על־ידי יצר נקמה פרימיטיבי, ואני אחד מהם, שאינם מסוגלים להפקיע עצמם מתוך רגשותיהם הטבעיים ולהצטרף אל הנאורים מטעם עצמם, המותחים קו על העבר, ועושים הקבלה ללא הסתייגויות בין הגרמנים לבין עמים אחרים, שעדיין מייחדים את גרמניה לשמצה מכל עם אחר בעולם והסבורים שהעם היהודי לא מיצה אפילו כהוא־זה את חשבונו עם העם הגרמני.

זו לא האהבה לגרמניה ולגרמנים הממריצה את ההתרועעות הזאת עם גרמניה. מי אוהב גרמנים? זהו הריאל־פוליטיק, המקהה את החושים והאוטם את הלב ומכתיב לנציגים שלנו, ולרבים מבני עמנו, התנהגות כזאת כלפי גרמניה, המעצמה התעשייתית החזקה והעשירה באירופה וזה הכסף, והתמיכה המדינית וזה לא הפריע לחברות גרמניות להקים בשקידה, ומתחת לאפה של ממשלת בון, את תעשיית המוות של עירק נגד ישראל, שב"זכות" השואה אפשר להשיגם יותר בקלות ויותר בשפע (ולא מדובר בשילומים בגרמניה).

אותו ריאל פוליטיק הוא שגרם לנציגינו לא לחטט ולנבור בעברו של קורט ולדהיים, כשנבחרו בו לתפקיד הרם של מזכיר האו"ם, ולהיות בין האחרונים שהגיבו לאחר שנתגלתה ערוותו הנאצית, כשיהודי יקר כמו הנשיא לשעבר חיים הרצוג מטיף להנמכת הטון בפרשה. וזה אותו ריאל פוליטיק שלא הוציא משלוותו את משרד החוץ הישראלי, לנוכח פסק הדין של שופט גרמני שזיכה, ולמעשה סינגר על הנאצי מכחיש השואה.

אותו ריאל פוליטיק הוא גם הממריץ ראשי ערים בישראל להתחרות זה בזה מי יקדים לכרות ברית ערים תאומות עם ערים בגרמניה, והמריץ את כל אותם פסטיבלים של ידידות ורעות לאורכה ולרוחבה של גרמניה.

גם אנו ריאליסטים, ויודעים להבחין בין גרמניה הנאצית לבין גרמניה של היום. כל עוד שלטת הדמוקרטיה בגרמניה, על ישראל לקיים איתה יחסים מדיניים וכלכליים תקינים, החיוניים לה ולהתפתחותה. אך מכאן ועד להתרועעות חסרת מעצורים, עד להתייצבותנו בראש התובעים להושיב את גרמניה על פיסגת אומות העולם, המרחק הוא רב. זהו הגבול הדק והשברירי שאסור לעבור אותו. זה המעט מזעיר שאנו חייבים, כל עוד אנו חיים, לזכרם של הורינו, אחיותינו ואחינו שהושמדו במיליונים בידי העם הגרמני.

הריאל פוליטיק הוא שגרם לנציגינו לא לחטט בעברו של קורט ולדהיים כשנבחר לתפקיד מזכיר האו"ם, ולהיות בין האחרונים שהגיבו לאחר שנתגלתה ערוותו הנאצית. אותו ריאל פוליטיק שלא הוציא משלוותו את משרד החוץ הישראלי לנוכח פסק הדין של שופט גרמני שזיכה, ולמעשה סינגר על הנאצי מכחיש השואה

אינפלציה היא נמר, לא חתול

היו יותר מאיתותים על אינפלציה, אומר שר האוצר לשעבר, יצחק מודעי. היו זיקוקין די־נור. והדיבורים על צמיחת התל"ג ושגשוג המשק טובים לעידוד המורל, אבל אינם מרפאים את המחלה □□□ כמי שהדביר בשנת 1986, יחד עם שמעון פרס, אינפלציה אימתנית, אומר מודעי שצריך לנטרל את הסיבות לתהליך האינפלציוני. בין הסיבות הוא מונה את עודף הכסף במשק, יוקר הדיור, התייקרות השכר ופער התיווך □□□ אין תרופת פלא ואין קיצורי דרך. צריך לתכנן תהליך הבראה וללכת בו צעד צעד

מאיר איינשטיין: אתה מופתע מההתפרצות האינפלציונית, או שחזית אותה?

יצחק מודעי: דווקא אותי אתה שואל? הרי בחודשים האחרונים כלי התקשורת מלאים בהערות, חוות דעת ומאמרים שלי, המזהירים את מדינת ישראל למורת הניסיון, שסכנת האינפלציה עלולה לערער כל צמיחה, כל גידול בתל"ג, כל ייצוב, כל השקעות חוץ. לכן ברור, שכאשר אינפלציה הולכת וגדלה בתהליך מתמשך, צריך להקדיש לה תשומת לב.

ואני רוצה להדגיש: הורדת האינפלציה אין פירושה הגבלת או הקטנת הצמיחה.

מה, בעצם, קרה במשק? מה הוציא קברניטיו, שהשד האינפלציוני הזה מאיים לפרוץ, או כבר פרץ?

הוא כבר פרץ. אנחנו נמצאים על מסלול של יותר מ־15 אחוזי אינפלציה שנתית, כשאין הרבה מה לעשות, משום שאינפלציה לשניים־שלושה החודשים הבאים כבר קיימת. אמנם עוד לא מדדו ופרסמו אותה, אבל היא ישנה, והיא גבוהה.

אתה שואל מה הזניחו פרנסי המשק. אני חושב שהזנחתה העיקרית היתה בתודעה, לא בעשייה. כאשר אתה לא ער למחלה, המחלה מתפשטת מעצמה. זה כמו גוף אורגני.

איפה היו האיתותים?

היו לא רק איתותים, היו זיקוקין די־נור. כאשר אתה רואה את מדד הדיור הולך ועולה מחודש לחודש, אינך יכול לומר בפומבי – ואפילו לא לעצמך – שלא קרה כלום. גם בלי מדד הדיור, אנחנו במסלול של 8 אחוזי אינפלציה לשנה.

פרט לכך, אם אתה מוציא מתוך המערכת של מדדי האינפלציה אלמנטים, אתה יכול להגיע בישראל כבר מחר בבוקר לאינפלציה של שני אחוזים שנתיים. תוריד את מדד מחירי הירקות והפירות, מדד מחירי ההלבשה והדיור – ואתה שם.

מודעי: "אי־אפשר, כמובן, לומר שלא מעלים עלויות. כי אם יש תהליך אינפלציוני, מוכרחים להתאים את המחירים אליו. ופה נשאלת השאלה מה קודם, הביצה או התרנגולת. הפתרון של מדינת ישראל, שהצליח להדביר את האינפלציה בטווחים כאלה, אומר שעלינו לכפוף את הסדר. כלומר, קודם לדאוג שהתרנגולת תהיה בסדר, שלא תהיה אינפלציה, ורק אחר כך לדאוג לביצים. מפני שאין שום טעם ביצירת ביצים, אם התרנגולת תמות"

אם אכן היו זיקוקין, כמו שאתה אומר, איך אתה מסביר שמי שיושב במשרד האוצר ובבנק ישראל לא ראו אותם?

אינני אומר שהם לא ראו. אגב, עכשיו כבר כולם מודים, שהאינפלציה היא הבעיה המרכזית של המשק היום, ושהיה צורך להקדיש לה תשומת לב. והראיה, שנגיד בנק ישראל העלה כל הזמן את הריבית של המכרזים המוניטריים, אבל הוא ירה על טנק ברובה, כי זה כל מה שעומד לרשותו.

אז לא כולם "לא ראו". אני אפילו מוכן לומר, על פי שיחות רבות שקיימתי, שכולם ראו שאינפלציה היא נמר ולא חתול.

ומדוע לא עשו כלום?

הם לא ייחסו מספיק חשיבות לסכנה האינפלציונית במדינת ישראל – ובכל מדינה. יש לנו המון דוגמאות. אנחנו כאן כבר פרופסורים בתהליך האינפלציוני, וחזקה עלינו שהיינו צריכים להיות הרבה יותר ערים לסכנה, ולא להדגיש כל הזמן את הישגי המשק, הצמיחה, גידול היצוא וצמצום ההוצאות. זה לא נכון. אם רוצים לעודד את רוח העם, זה בסדר גמור, וצריך לעשות זאת. אבל לא נכון להתפתות בעצמך מדברים שאתה אומר, כדי לעודד.

ברשותך, נחזור למשרד האוצר.

לא, תודה, אני מוותר...

אבל אילו היית שם, מה היית עושה?

העניין הרבה יותר מדי מורכב מכדי שאתן בשיחת רדיו את הניתוח שלו וגם את התרופות. אבל מה שבכל זאת אומר – וסלח לי על ההכללה – הוא, שקודם כל צריך להבין את הסיבות לאינפלציה במדינת ישראל היום. ואני טוען שאלו כמעט אותן הסיבות, בווריאנטים שהזמן גרמן, שהביאו לתהליך האינפלציוני שהתחיל אצלנו בסוף שנות ה־70, עד שבלמנו את האינפלציה במסע אדיר – וגם מסוכן מאוד – בשנת 1986.

הייתי רוצה למנות אחדות מהסיבות. קודם כל, יש עודף כספים במשק. ואני ברגע לא מצביע על מקורו, אם הוא בא מהבורסה המשוגעת, אם מתקציב המדינה, מהמכרזים המוניטריים וכו'.

אז ההחלטה על העלאת הריבית היא בכיוון הנכון.

היא היתה כל הזמן בכיוון הנכון, תמיד עודדתי – במידה שהיתה לי השפעה – את נגיד בנק ישראל, להמשיך ללכת בכיוון שהוא הולך בו. אבל זה לא מספיק.

אז כפי שאמרתי, כאשר יש עודף כסף, יש התנפלות, או דרישה מוגברת לסחורות. כמובן שהמוכרים, היצרנים או המתווכים, כולם מעלים את המחירים. וכשהם מעלים את רווחיהם, הם מעלים ממילא את הביקושים, כי הם יוצרים בכיסם את עודף הביקוש.

סיבה נוספת – העלאות שכר. אני חושב שמה שקרה לפני שניים־שלושה חודשים – כאשר השכר במגזר הציבורי (שאני מודה שלא מקבל שכר ראוי) קיבל במכה אחת העלאה בשיעור 20־40 אחוז מהשכר, בלי לנטרל את תוספת היוקר – הוא דבר חמור ביותר.

זה מצד הביקושים. ויש גם צד העלויות. הרי חלק מהמחירים שלממשלה יש עליהם פיקוח, או השפעה (כמו מחירי הדלק או התחבורה), מהווים את הגורם העיקרי במדד.

אי־אפשר, כמובן, לומר שלא מעלים עלויות. כי אם יש תהליך אינפלציוני, מוכרחים להתאים את המחירים אליו. ופה נשאלת השאלה מה קודם, הביצה או התרנגולת. הפתרון של מדינת ישראל, שהצליח להדביר את האינפלציה בטווחים כאלה – ואגב, זהו פתרון יחיד בעולם – אומר שעלינו לכפוף את הסדר. כלומר, קודם לדאוג שהתרנגולת תהיה בסדר, שלא תהיה אינפלציה,

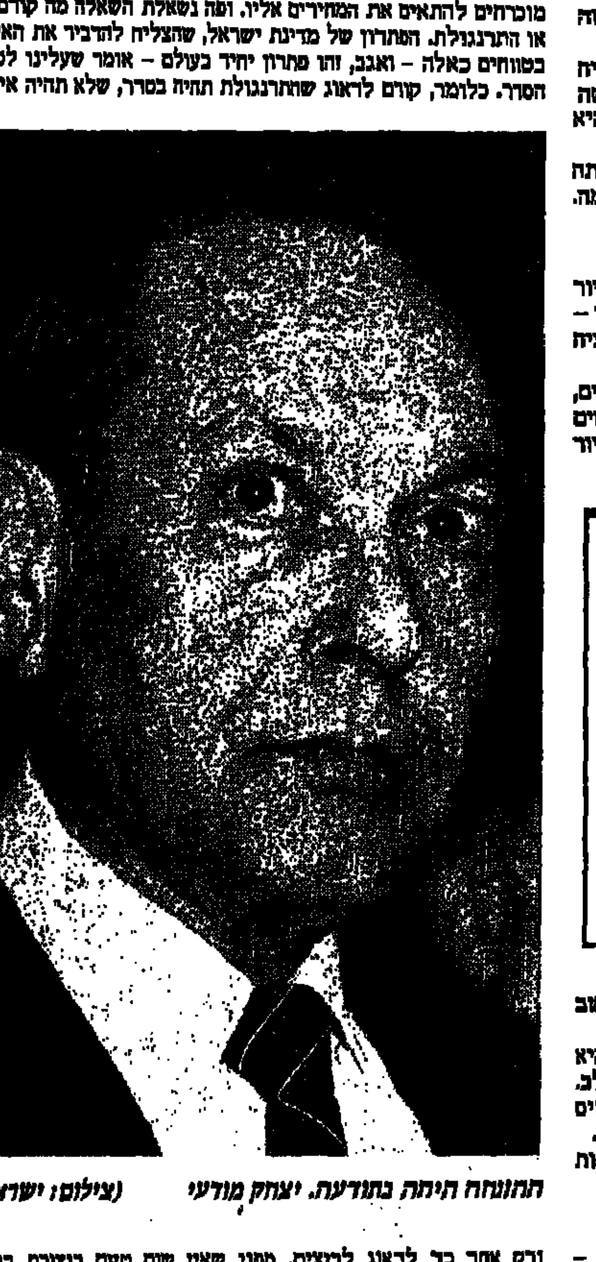

התנוחה היתה בתודעה. יצחק מודעי (צילום: ישראל סאן)

ורק אחר כך לדאוג לביצים. מפני שאין שום טעם ביצירת ביצים, אם התרנגולת תמות.

אתה חושב שהגענו היום למצב דומה לזה שהיה בשנת 1986 – שאז ניצחת בצוותא עם שמעון פרס את האינפלציה – וצריך לשכפל תוכנית דומה, כדי להדביר את התהליך האינפלציוני?

לא, בשום אופן, אנחנו לא נמצאים באותו מצב וגם לא בתנאים של אז. מה שדרוש כאן – ואני מקווה שתהיה לי הזדמנות לצעוק לאוזניים הנכונות – זו שורה של מהלכים, בלי תופים ומצלתיים, אלא בתהליך, ובלי החלטות ממשלה מוקדמות על מה שלא צריך להביא לממשלה להחלטה. לרוב האמצעים אין בכלל צורך בהחלטה ממשלתית; האמצעים האלה בנויים מהרבה פכים קטנים.

תוכל לתת לנו כמה דוגמאות?

ודאי. למשל, הדיור משפיע מאוד. אתה יודע כמה דירות בתל־אביב תפוסות באורח בלתי חוקי, על פי תקנות העירייה, על־ידי משרדים? 27 אלף! אתה יודע כמה דירות ריקות עומדות בתל־אביב? 110,000! אז עם כל זה שאני ליברל, מעשית ועקרונית, תופעה כזאת, הנעשית בדרך של הפרת תקנות העירייה, מקוממת אותי. מה יקרה אם המשרדים האלה יוזזו מחוץ לעיר, או אפילו רחוק ממנה?

ומה שאמור בתל־אביב, תקף על עצמו בירושלים ובחיפה ובמקומות אחרים במרכז הארץ.

דוגמה נוספת – פער התיווך, שכולם מדברים עליו. פירות וירקות מיוצרים במדינת ישראל בכמות מספקת. פער התיווך מנצל וריאנטים עונתיים, שבועיים ואפילו יומיים. אז אי־אפשר לדבר על יבוא ולא לעשות אותו. כי זה עידוד נוסף להעלות את פער התיווך: כואב לך? אה, אז זו הזדמנות עבורי לעשות עוד רווחים.

הפתרון הוא יבוא פירות וירקות מחוץ לארץ?

כבר מאוחר מדי להתחיל ביבוא. צריך להכין אותו, למקרה שהאמצעים האחרים לא יעזרו. למשל, הקטנת פער התיווך. הרי יש לנו מוסדות כמו מועצת הירקות, מועצת הפירות, מועצת הביצים ומועצת החלב. מה עושות המועצות הללו?

להערכתך, אנחנו צפויים למיתון במשק?

לא, בשום אופן. אינני יודע מה התיאורטיקנים הכלכליים אומרים. הבוקר שמעתי את פרופ' רזין, שאני מעריך אותו מאוד, אבל אם הוא יכול לומר שבשנת 1992 האינפלציה ירדה מתחת ל־10 אחוזים במקרה – אני כבר

"מלחמה באינפלציה אסור לה שתיעשה באמצעי מיתון. זו צריכה להיות מלחמה שקולה, מתוכננת היטב – מלחמה ולא קרב – בתהליך ממושך. אין הכרח שהיא תביא למיתון. להפך, אילו יכולנו היום להקטין את האינפלציה מ־16־15 אחוז ל־3 אחוזים לשנה, היינו רואים איזו צמיחה אדירה היתה במשק הישראלי. רק צריך להפעיל את המהלכים בזהירות. זה היה המפתח להצלחת התוכנית ב־1986. ההצלחה לא היתה בעצם התוכנית, אלא במוניטורים, בווסתים שלה"

מתחיל לחטיל ספק בכושר הניתוח שלו בתהליכים מאקרו־כלכליים. האינפלציה לא ירדה במקרה, היא ירדה בתכנון, והיתה צריכה להמשיך לרדת. התכנון היה. אלא שפתאום התחילה מדיניות היד הרופפה: קופת חולים, הקיבוצים, המושבים, התעשייה הבטחונית – מה קרה פתאום, התעשרנו? מה 10 מיליארד שהאמריקאים הבטיחו לתת לנו ערבות?

לשאלתך, אני רוצה לומר כאן, שמלחמה באינפלציה אסור לה שתיעשה באמצעי מיתון, ואינני מציע זאת. זו מלחמה שקולה, מתוכננת היטב – מלחמה ולא קרב, אני מזהיר – בתהליך ממושך. אין בהכרח, ואפילו לא כצפוי, שהיא תביא למיתון. להפך, אילו יכולנו היום להקטין את האינפלציה מ־16־15 אחוז ל־3 אחוזים לשנה, היית רואה איזו צמיחה אדירה היתה במשק הישראלי. הלא אינפלציה מכרסמת ביכולת הצמיחה.

אלא מאיז יש כמה מהלכים, שצריך להפעיל אותם בזהירות, כדי שלא תהיה פגיעה בגידול ובצמיחה ולא ניכנס למיתון.

וזה מביא אותי למפתח להצלחת התוכנית ב־1986. זו לא התוכנית, אלה המוניטורים, הווסתות של התוכנית. והוויסות הזה לא נעשה פעם בחודשיים, אלא יום יום. ולא של פקידות, אלא של שר האוצר עצמו.

היום אתה לא שר האוצר, כך שאני מצפה לתשובה כנה, בענייני פיחות: אנחנו שומעים את התעשיינים והיצואנים אומרים, שבכדי שלא תיפגע רווחיות היצוא, ובכדי שהכושר התחרותי של התוצרת מישראל לא ייפגע, צריך לבצע פיחות.

אני באמת לא שר האוצר, ויש באפשרותי להביע דעה מקצועית אובייקטיבית, שמבוססת על ניסיון רב: אם הם אומרים את הדברים האלה, או אילו אפשר היה לעשות זאת, זה היה מעשה נכון. אבל אני חושב שבשלב הזה, כשהבעיה המרכזית היא האינפלציה, אסור לעשות פיחותים, כי בכך שופכים

"אסור לעשות פיחותים, כי בכך שופכים דלק על מדורת האינפלציה. ואם מישהו ינסה ללחוץ לכיוון פיחות, בכך שיפיץ שמועה על כך ויגרום לריצה לדולר בבנקים, צריך יהיה לשבור את הניסיון הזה, כדי למנוע מהלכים ספסריים. למדינה יש היום מספיק רזרבות של מטבע חוץ כדי לדאוג לכך, שמי שמנסה לעשות ספקולציות לרווחיו האישיים מתהליכים מאקרו־כלכליים, ישלם מחיר כבד"

דלק על מדורת האינפלציה. אסור לנקוט במדיניות של כן־להודיע, לא־להודיע; וזה דבר שולי, בעיניי. אני אומר, שאסור לעשות את המהלך עצמו, אסור לעשות כרגע שום פיחותים. ואם מישהו ינסה ללחוץ לכיוון פיחות, בכך שיפיץ שמועה שיהיה פיחות ואז תהיה ריצה לדולר בבנקים, צריך יהיה לשבור את הניסיון הזה, כי אז יהיו מהלכים ספסריים. אני שברתי זאת פעמיים. למדינה יש היום מספיק רזרבות של מטבע חוץ כדי לדאוג לכך, שמי שמנסה לעשות ספקולציות לרווחיו האישיים מתהליכים מאקרו־כלכליים, ישלם מחיר כבד.

אין שום חשש מאפשרות של כפיית פיחות. אין גם אפשרות, או הצדקה לדעתי, לעשות כרגע פיחות. יכול להיות שבשלבים מאוחרים מאוד יהיה בו צורך, אבל רק כדי לעודד את המראת הצמיחה. כרגע אינני רואה את העיתוי המתאים לצעד כזה, ולכן הייתי מציע להפסיק לדבר עליו, ודאי לא לחשוב לעשות אותו.

תורה וחשבון ביידיש

החינוך החרדי, שבמוסדותיו אין דגל ישראל ותמונה של הנשיא ושפת הדיבור בו היא יידיש, זכה לאגף נפרד בעיריית ירושלים □□□ ראש העיר, המואשם בקידום מערכת הבחירות שלו, מנמק את ההחלטה בנסיבות היסטוריות, בתשתית קיימת, במצוקה חומרית של המגזר החרדי ובמספרם היחסי הרב של התלמידים בו □□□ פרט פיקנטי: התקציב לספורט במגזר החרדי גדול מההתקציב לבית"ר ירושלים, למרות שאיש לא שמע על אגודה חרדית כלשהי לספורט תחרותי □□□ לעומת זאת, לא היה תקציב להעברת מספר קטן של תלמידים ערבים ממסגרת החינוך הפרטי למסגרת העירונית. אולמרט מעודד: "פניתי לממשלה לקבלת תקציב"

עליזה חטואל

עתה החינוך החרדי בירושלים יכולה לזקוף לעצמה הישג חסר תקדים: משנת הלימודים השנ"ה היא תנוהל על־ידי האגף לחינוך חרדי עירייה. עד כה חסה החינוך החרדי תחת כנפיו הרחבות של מינהל חינוך ירושלים), האחראי לניהול כל החינוך בעיר – הממלכתי, ממלכתי דתי, והערבי ירושלים. על תיק החינוך החרדי בעירייה מופקד ראש העיר, מאיר פורוש מאגודת ישראל.

המנגנון הפוליטי בעיר, נתהפכו גם סדרי בראשית. העירייה, בישיבתה מיום 28.11.93, החליטה על הקמת האגף החדש – מנח"י חרדי. החלטה זו היתה שנויה במחלוקת קשה. גורמים באופוזיציה טוענים, שההחלטה אלי כהן, חבר מועצת הנהלת העיר, טוען, תקציבים המופנים לחינוך החרדי, באים על חשבון החינוך האחרים ועל חשבון החינוך בשכונות, שם ילדים ממצוקה של חדרי לימוד וממצוקה. אולמרט מקדם את מסע הבחירות שלו והמפלגה, ולכן הוא משקיע בחרדים. כיוון

של עוות פערים. אהוד אולמרט

יהיו ישירות, והוא חושב שירכוש את ליבם של החרדים. אלה ישדרו זאת לחרדים בבני־ברק, לקונסנזוס רחב", טוען כהן.

באופוזיציה טענו באותה ישיבה, שאי־אפשר את החינוך החרדי ממערכות החינוך האחרות, שלכל זרם תהיה אוטונומיה משלו. כולם תחת מנח"י כללי.

שראש העירייה חוטא באיפה ואיפה בהקמת "אם הוא מקים מנח"י לחרדים, היה עליו לערבים. אבל אז אין לזה סוף. זאת שיטה מחר ידרוש כל זרם הקמת אגף נפרד". לא מקובלת, לדעתו, והראיה היא, לא קיים מינהל מיוחד לחינוך החרדי. ראש העיר בהכנסת פוליטיקה לחינוך.

מצטער וגם שמח

ראש עיריית ירושלים, אהוד אולמרט, מודה כי הוא צורך בהקמת האגף, אך יחד עם זאת, הוא "אני מצטער על שהיו נסיבות היסטוריות, נמנע, ותשתית, שהיתה קיימת הרבה מצוקה בקרב האוכלוסיה החרדית. הגענו למציאות הקיימת בירושלים, יש יותר סיכוי החינוך החרדי באמצעות הקמת אגף נפרד. צריך של התגלות הדדית, שתסיר חשדות ואני מקווה שבעתיד יהיה אפשר להקים לכל סוגי החינוך, ללא הבחנה".

מנהל האגף, אומר כי "לאור הנתונים מוקמת האגף, כגוף שייתן מענה החרדים בירושלים. בהקשר הוא מספר על מחסור גדול בחדרי לימוד הדעות וכלל סוגי המוסדות בעיר. מצאנו החזקה יהודית, ואף למטה מזה, נמצאו שאינם ראויים ליעודם".

מיליון שקל והשקעו בשיפוץ המוסדות, של כשלושה מיליון שקל. "גם זה מבחינת הצורך להחליף את הציוד הישן השונים", אומר פורוש.

על קיפוחם בתקופת השלטון הקודם, הקואליציוני והבטחות שנתן להם ראש ישראל מימנה את המערכת החרדית גם לפני הקמת האגף, היו פערים, ואותם אנו מנסים לסגור", אומר אולמרט.

בלי ציונות

מספר התלמידים במגזר החרדי בירושלים בשנת תשנ"ה יעמוד על 54,371 – כ־37.3 אחוזים מכלל התלמידים וכ־43.4 אחוז מהתלמידים היהודים בירושלים. השנה חל גידול של 10.87 אחוזים במספר התלמידים במגזר זה, לעומת השנה הקודמת. האגף יעסוק באיתור, תכנון והפעלה של כלל צרכי החינוך החרדי לילדים בגילאי 3־18. התקציב השנתי שיקבל הוא כ־57 מיליון ש"ח, מתוך 197,800 מיליון ש"ח המוקצבים למערכת החינוך כולה.

מי שחושב, שהתנאי לקבלת תקציב מהעירייה לחינוך הוא לימוד השפה העברית ושיעורי אורחות, טועה. 57 מיליון ש"ח משקיעה עיריית ירושלים במערכת חינוך, שבה אין לה פיקוח על תוכניות הלימוד ועל הערכים הנרכשים בה. בתי הספר החרדיים, כידוע, אינם ציוניים ולא נמצא בהם את סמל המדינה, או את תמונתו של נשיא המדינה מתנוססת על הקיר. הם גם לא כוללים בתוכניות הלימוד שלהם שיעורי אורחות, משטר מדינת ישראל, ערכי דמוקרטיה וציונות, ושפת הלימוד ברוב המוסדות היא יידיש.

חינוך ערבי פרטי

לעומת זאת, קיימת בירושלים מערכת חינוך נוספת, גם היא אינה ציונית, וגם בבתי הספר שלה לא נמצא את סמל מדינת ישראל, או את תמונת נשיאה, אלא דווקא תמונה של נשיא אחר. גם בה שפת הלימוד אינה עברית או יידיש, ולא לומדים בה את ערכי הציונות. גם בה יש זרמים דתיים שונים, כמו בבתי הספר החרדיים. המדובר, כמובן, במערכת החינוך הערבית הפרטית שבמזרח ירושלים, אותם בתי ספר השייכים לכנסיות או לווקף המוסלמי.

במזרח העיר לומדים כ־40 אלף תלמידים, כאשר 55 אחוז מהם לומדים במסגרת החינוך הפרטי. הם אינם מקבלים ולו אגורה אחת מן העירייה, ומובן שלא הוקם להם אגף חינוך נפרד. עיריית ירושלים כלל אינה מטפלת בהם.

"יש מערכות חינוך שאינן רוצות להיות מתוקצבות על־ידי העירייה, או על־ידי מדינת ישראל. הם כמו המוסדות של נטורי קרתא", מסביר אולמרט.

להערכת האגף לחינוך חרדי, רק 5,000 תלמידים במגזר החרדי לומדים במוסדות שאינם מעוניינים בקשרים עם גופים ממלכתיים או עירוניים. זאת לעומת יותר מ־20 תלמידים במגזר הערבי, שלומדים במוסדות שלא מעוניינים בקשרים עם העירייה, ולכן לא זוכים לסיוע ממנה.

בשנת הלימודים תשנ"ה, ביקשו 1,350 תלמידים מן המגזר הערבי הפרטי לעבור למערכת החינוך הערבית העירונית, המתוקצבת על־ידי העירייה, שבה לומדים 20,449 תלמידים. העירייה דחתה את בקשתם, בגלל היעדר תשתית מתאימה ותקציבים. אבל אולמרט מעודד: "אמנם אין לנו תקציב לזה, אבל פניתי לממשלה להשגת התקציב".

פוליטיקה ותקציבים

אלא שכל תלמיד מתחיל במדע המדינה יודע, שהקצאת משאבים היא עניין של פוליטיקה. לדוגמה, העירייה אישרה תקציב של כ־900 אלף שקל לספורט החרדי. עד כה, אגב, לא שמענו על אגודות ספורט חרדי תחרותי. רק לשם השוואה נציין, כי במקומון הירושלמי "כל העיר" (12.8.94) דווח, כי בית"ר ירושלים תקבל 850 אלף שקל, הפועל כדורסל תקבל 650 אלף ש"ח, ומכבי כדורסל והפועל כדורגל 450 אלף ש"ח כל אחת. העובדה המעניינת הבולטת לעין היא, שהספורט החרדי מקבל יותר תקציבים מבית"ר ירושלים.

אולמרט השיב בעניין זה לחבר המועצה כהן, במכתב בו נאמר: "היחס בין התקציב לספורט החרדי ותקציב הספורט העירוני הכולל, בלי כל קשר להקצבות המיוחדות לספורט התחרותי, נמוך בהרבה ממספרם היחסי של החרדים תושבי העיר ירושלים".

נציין, שעל פי ספר התקציב לשנת 1994, הסיוע לאגודות ספורט בעיר עומד על 2,304,000 שקל.

ואם בכספים עסקינן, זה המקום לציין שפורוש, סגן ראש העיר החרדי, ביקש לעכב בשבוע שעבר העברת 2.4 מיליון ש"ח מכספי העירייה לקרן "קרב", עד אשר ייבדק מדוע אינה מעבירה כספים לחרדים. הקרן תסייע בשנת הלימודים הבאה ל־17 בתי ספר ו־52 גני ילדים מהזרם הממלכתי, הממלכתי דתי ומזרח העיר. חשוב לציין, שהקרן עצמה קובעת למי היא מעבירה כספים.

בראיון ל"כל העיר", נימק פורוש את המעשה בהשגותיו על חלוקת הכספים מהקרן. זו, לדעתו, אינה הוגנת, והיא צריכה לכלול גם בתי ספר מהמגזר החרדי.

"אפליה מתקנת"

במסגרת ה"אפליה המתקנת", נסגר בית הספר הממלכתי דתי "נווה עציון־בנים" בשכונת בית וגן, והמבנה הועבר לידי האגף לחינוך חרדי. עתה ישוכנו בו שני מוסדות: תלמוד תורה "בית וגן בנים", שיקבל 17 כיתות, ותלמוד תורה "בפי ישרים", שיקבל 7 כיתות. בשנה הבאה אמורות להיבנות עבורם, באגף נפרד, 8 כיתות.

השגה על חלוקת הכספים. מאיר פורוש (צילום: רוני נעמן)

הורי התלמידים קיבלו את ההודעה על סגירת בית הספר כחודש וחצי בלבד לפני תחילת שנת הלימודים החדשה, ועתרו לבג"ץ נגד הסגירה. בשבוע שעבר דחה בג"ץ את עתירתם. מנח"י טוען, שבית הספר נסגר מפני שמספר התלמידים בו הצטמצם.

חבר המועצה כהן סבור, שהבעיה נובעת מההחלטה לפתוח את איזור הרישום של בית הספר, וכך תלמידים מנווה עציון נרשמו ללימודים בבתי ספר אחרים, ובבית הספר נותרו רק 207 תלמידים. הוא סבור, כי על מנת להבריא את בית הספר היה צורך דווקא לסגור את איזור הרישום, כך שהתלמידים הגרים בשכונתו ילמדו בו. הורי התלמידים מאיימים לשבש את כניסת החרדים למבנה, אם העירייה לא תשנה את החלטתה.

בלי דגל ישראל. כיתה במוסד חינוך חרדי (צילום: צירולניק/חרדי)

בין פערים לצמיחה

שכר המינימום והמו"מ הקיבוצי במדינות האיחוד האירופי מקזזים את מגמות השוק הדוחפות את שכר העליונים כלפי מעלה. לכך נחוצה כמובן התערבות ממשלתית. הוויכוח הוא בשאלה האם בגלל זה נבלם באירופה קצב גידול התעסוקות, שתוצאתו אבטלה גבוהה יותר, והאם השיטה האירופית, המשלבת שכר מינימום, דמי אבטלה ותמיכות אחרות בעניים, תורמת יותר לצמיחה מהשיטה האמריקנית־בריטית, המצמצמת את ההתערבות הממשלתית בענייני פערים חברתיים

צבי כסה ◻ היבטים

כמה טוב לעתים להיווכח שעמדות כלכליות־חברתיות שאדם נוקט מסיבות רעיוניות של השקפת עולם, מקבלות לפתע אישור מקצועי קר מפי מומחים מהאגף הפוליטי הנגדי. באחרונה מצאתי מידע עדכני על מחקר שעשו כלכלנים אמריקניים ב־20 ערים גדולות בארה"ב, לבחינת הקשר בין רמת ההשכלה לרמת הפריון. המחקר העלה, שכל שנת השכלה נוספת בממוצע מעלה את רמת הפריון באותה עיר ב־2.8 אחוזים. שנים רבות טענו, שאין השקעה כלכלית המשתווה בתוצאותיה התשואתיות להשקעה ברמת ההשכלה בפרט, ובהון האנושי בכלל. אבל הטענות שלנו היו עקרוניות, ולך תוכיח אותן. והנה הוכחה. ומהיכן? מהאגף הרעיוני הנגדי. בחת.

בשבוע שעבר פורסם בשבועון BUSINESS WEEK מאמר גדול תחת הכותרת "אי השוויון", שכותרת המשנה שלו נאמר: "איך הפער הכלכלי בין אמריקה העשירה לאמריקה העניה פוגע בצמיחה". בעל המאמר קובע, כי מאז שנות ה־70' חלה התפוצצות של אי־שוויון לאורך קווי ההשכלה. משפחות מהמעמד הבינוני, עם הכנסה של 64,000 דולר לשנה, משגשגות ומתקדמות תודות לביקוש לעובדים בעלי השכלה גבוהה יותר, ותודות להעדפות במיסוי במשרות אלה. לעומת זאת, ההגירה של חסרי השכלה שמתחרים בעובדים הפשוטים, והיחלשות איגודי העובדים, רחקו את הרבע התחתון באוכלוסיה, שהכנסתו למפרנס היא כ־22,000 דולר לשנה ולכן אינו יכול לשלם שכר לימוד, לאיזור האין־מוצא. תהליך זה הביא לפער הגדול ביותר בין עניים לעשירים מאז החל בסקירת הפערים בארה"ב, ב־1947.

החמישון העליון של המשפחות בארה"ב זוכה כיום ב־44.6% מההכנסה, ולעומתו החמישון התחתון ב־4.4%. ב־1980 זכה החמישון העליון ב־41.6% והתחתון ב־5.1%. כיום, 76% צעירים מהרבעון העליון משיגים תואר בי.איי, לעומת 31% ב־1980. אבל רק 4% מבני הרבעון התחתון משיגים כיום תואר ראשון, לעומת 6% ב־1980. בני העניים, שמספרם היחסי גדל והולך, נכשלים בלימודים ושיעור הנושרים בקרבם הוא פי שלושה מאשר בקרב בני החציון העליון. ועכשיו נזעקים יותר ויותר כלכלנים אמריקניים כי "הצמיחה הכלכלית האיטית יותר ניזונה מאי השוויון העולה".

נשירה מסיבית מבתי"ס תיכוניים

שיעור העובדים שהם בוגרי קולג', שמספרם זינק בשנות ה־70', הוא כיום יציב. שיעור הנשירה מבתי הספר התיכוניים ממשיך להיות דרמטי. אמריקה מדורגת במקום ה־13, מתוך 15 מדינות מתועשות, בבחינות משוות של בתי"ס במקצועות המתימטיקה והמדעים, בגלל התלמידים בני העניים. והפיגור הזה קורה בתקופה קריטית לכלכלה. בכל ענף מתפתחת כיום טכנולוגיה המעלה את ביקוש לעובדים משכילים יותר. תורת הניהול העדכנית מעבירה יותר ויותר החלטות לעובדים בשלבים הנמוכים של הסולם. ואם העובדים האמריקניים לא יכולים לעמוד באתגר הזה, נפגע הפריון של החברות.

זהו מירשם לכשל כלכלי. המחסור בעובדים מקצועיים בעלי השכלה יגרום להחלשת כושר התחרות. מצב זה מביא את האקדמיה לפתח מודלים מתימטיים לבחינת המציאות הזאת, ולנסח תיאוריה כלכלית. כלכלנים רבים מן האקדמיה מפעילים היום מודלים מתימטיים שיראו איך הפער ההכנסות גורם נזק לתוצר המקומי ע"י הורדת היעילות. זאת ועוד. כלכלנים אורבניים מוכיחים היום שהגידול בתעסוקות הוא מואץ יותר בערים שבהן הפער מצומצם ואיטי יותר מאשר בערים שבהם אי השוויון גדול יותר.

פרופ' רומר מאוניברסיטת ברקלי אף מרחיק לכת ומסיק כי אם הפער מאט את הפיתוח, הרי גם העשירים בסופו של דבר ניזוקים יותר. כלומר, בעוד בעבר נראה שהפער הוא טוב יותר לעשירונים העליונים, במציאות המודרנית התהפכו היוצרות ובחשבון ארוך יסתבר שהוא יפגע בעשירים. ההיסטוריה מלמדת, שעשירים מוכנים למתן ולרסן את חלקם בעוגה, כיודעם שעוני גדל והולך עלול להיות מסוכן; עלולה להתחולל התקוממות פיסית ממש, או מחאה פוליטית, אם מדובר בדמוקרטיה. מכאן שעל העשירים להבין כי פערים גדולים מביאים להאטה בצמיחה ולפגיעה בכושר התחרות, ובעקיפין גם לפגוע בכיסיהם.

הפיכת החשיבה המסורתית

זוהי הפיכת החשיבה הכלכלית המסורתית על ראשה. התפישה המקובלת היתה, שהמצב הכלכלי בכללו איננו מושפע מחלוקת ההכנסות; מה שקובע זה סה"כ ההכנסה, שכן היא הקובעת את רמת הביקושים, ולא חשוב אם הביקוש הוא ללחם או ליאכטה. תפישה זו גרסה, כי העשירים גם חוסכים יותר ומגדילים השקעות, וכי חוסר השוויון הוא תוצאתי ולא הגורם להאטת הצמיחה. והנה מצביעים כלכלנים אמריקניים על כך שאי השוויון הוא הגורם להאטה. פרופ' רוברט רייך, שר העבודה האמריקני, אומר שחברה הנחצית בין עשירים לעניים, ובין בעלי השכלה לחסרי השכלה, אינה יכולה לשגשג ולהבטיח יציבות. וקווין פיליפס, אסטרטג רפובליקני, שחזה את עליית הדמוקרטים לשלטון בגלל המצב הכלכלי־חברתי, אומר שהריבור הופך את אמריקה למשהו אחר, שפוגע בחוש ההגינות, שהיה ביסוד התרבות האמריקנית. וכאמור, הוא רפובליקני.

גידול הפער בין משפחות עשירות לעניות בארה"ב

	ממוצע הכנסת משפחה הכנסה כ־% מההכנסה הלאומית		ממוצעת הכנסה למשפחה אלפי דולרים 1982		שיעור השינוי
	1980	1992	1980	1992	
25% עליונים	48.2%	51.3%	78,844	91,368	+15.9%
25% עניים	26.9%	26.3%	44,041	46,471	+ 5.5%
25% שלישיים	17.3%	16.0%	28.249	28,434	+ 0.7%
25% תחתונים	7.6%	6.5%	12,359	11,530	– 6.8%

רמות השכלה לפי הכנסת המשפחה

	צעירים 18־24 רווקים בוגרי בי"ס תיכון	קולג' לומדים	קולג' בוגרים
רבעון עליון	95%	80%	75%
רבעון תחתון	62%	32%	40%

מחקר שנערך ב־85 הערים הגדולות בארה"ב, על השפעת הפער בהכנסות על פיתוח תעסוקות חדשות, מצביע על כך שהגידול בתעסוקות נמוך כשהפער רחב:

	הכנסת עובד עירוני כ־% מהכנסת תושב פרברים עשירים	% גידול תעסוקות
ניוארק	47%	8%
דטרויט	48%	8%
קליבלנד	50%	0.6%
באפאלו	55%	5%
סנט. לואיס	56%	12%

	הכנסות תושב עיר כ־% מהפרברים	אגידול תעסוקות
לאס וגאס	99%	39%
פאלם בייץ'	99%	38%
צ'ארלוט	99%	22%
נורפולק	97%	25%
סאן דייגו	94%	34%

נסיונותיו של הנשיא קלינטון להתמודד עם הבעיות ע"י הגדלת תקציבי החינוך, מימון תכניות חונכות מקצועית לצעירים והגדלת קרנות הלוואה לתלמידים ממשפחות מעוטות יכולת, לא זכו לתמיכת הקונגרס, ולמעשה נזנחו ע"י הנשיא. לכן, התהליך נמשך. התשלום לשעת עבודה לפני מס, לרבעון העליון, עלה ב־2% מ־1980 עד 1992. במקביל ירד התשלום לשעת עבודה לרבעון התחתון ב־4%. אם בוחנים את הדברים עפ"י רמת ההשכלה, הרי שהתשלום לנושרים ירד עד 1991 ב־20%, וזה של בוגרי קולג' עלה ב־4%. הסיפור דומה לגבי הכנסת המשפחה שכוללת שני מפרנסים, ריבית ושכר דירה. הרבעון העליון השיג את האינפלציה ב־16% מאז 1980 והשתכר 91,000 דולר בממוצע ב־1992, ואילו הכנסתו של הרבעון התחתון ירדה ב־7%, ל־11,500 דולר.

אפשר כמובן להביא עוד נתונים מאותו מאמר, וכולם מצביעים על אותו תהליך. אבל מעניין לעשות השוואה בין המדינות.

היחס בתשלום ממוצע לשעת עבודה בין 10% העליונים ל־10% התחתונים

	שנה	היחס	שנה	היחס
גרמניה	1984	2.9	1992	2.7
צרפת	1985	3.3	1992	3.2
יפן	1980	2.6	1991	2.8
בריטניה	1980	2.5	1992	3.4
ארה"ב	1980	4.8	1992	5.6

מכאן, שעל אף המגמות בשוק המודרני, מדינות אחרות, חוץ מארה"ב ובריטניה, מרסנות את התהליך. שכר המינימום במדינות האיחוד האירופי והמו"מ הקיבוצי מקזז את מגמות השוק הדוחפות את שכר העליונים כלפי מעלה. לכן נחוצה כמובן התערבות פוליטית ממשלתית. הוויכוח הוא כשאלה האם בגלל זה נבלם באירופה קצב גידול התעסוקות, שתוצאתו אבטלה גבוהה יותר, והאם השיטה האירופית, המשלבת שכר מינימום, דמי אבטלה ותמיכות אחרות בעניים, בסופו של חשבון יעילה יותר או פחות יעילה לצמיחה מהשיטה האמריקנית־בריטית, המצמצמת את ההתערבות הממשלתית בענייני פערים חברתיים.

מכל מקום, על הנהגתה החדשה של ההסתדרות ללמוד את הנושא, ולהציע תוכנית שתאפשר לצמצם פערים בישראל ולדלג על הדילמות האלה.

ל"א על אנטליה לבד

סימה באר ◻ תיירות

גם אחרי המעבר ההמוני לתורכיה, מסתבר שתורכיה זה לא רק אנטליה, גם אלניה, אומר מנהל חברת הסתור, יצחק פרל, ומבשר: "כחגים ב... באלניה".

לקראת החגים מציעה הסתור את הלהיט הבא של הנופש הישר בתורכיה – עיירת הקיט אלניה, ומועדון הילסייד.

אלניה, הנמצאת במרחק שעתיים נסיעה מאנטליה, כבר מוכרת לישראלים רבים, ונערכת לקראת חופשות החגים הקרובות. העיירה למרגלות ההרים על חוף הים ויש בה שפע של מלונות ברמות של 4 ו־5 כוכבים. היא נחשבת כידידותית למבקרים ומגיעים אליה תיירים מכל העולם.

לדברי פרל, הצלחת הקיץ הזה היא מועדון הנופש הילסייד, הנמצא במרחק 55 ק"מ מנמל התעופה דלמן, בלב הרי הטאורוס המוריקים והיורדים ברביירה התורכית. המועדון מציע מגוון של פעילויות, כמו ספורט כושר, ביליארד, טניס, אופני הרים, מועדון לילדים, אמפיתיאטרון, מופעי לילה, טיולים מאורגנים באתרי עתיקות נדירים ועוד. חובבי הספורט יכולים ליהנות מצלילה, סקי וגלישה, כחלק מהפעילויות המוצעות לנופשים במחיר הפרטי של המועדון.

יחידות הדיור הממוזגות נשקפות מבעד לעצי המחט אל מי הים ונותנות תחושה של פרטיות. למשפחה עם ילדים מוצעת יחידה בת 2 חדרים, כדי שגם ההורים יוכלו לנוח. המחיר ליחיד כולל טיסה ופנסיון מלא ל־7 לילות – 639 דולר; ל־4 לילות – 479 דולר. ואחרי שכבר נמצאים, לאוברדרפט מה זה כבר 479 דולר.

פארק גני חוגה נפתח לציבור

בשבוע שעבר נפתח לציבור פארק גני חוגה שבבקעת בית שאן, שלהבי מפעיליו הוא פארק הטבע והמים הגדול בישראל. הפארק ממוקם בסמוך לקיבוץ חמדיה (לפני הכביסה הדרומית לבית־שאן), במרחק של קילומטר אחד מחירודן, ומהגבול עם השכנה ממזרח. שטחו הכולל כ־1,200 דונם. לקהל נפתח שלב א' של הפרויקט, בשטח של 450 דונם, בו הושקעו עד כה כ־10 מיליון שקל ע"י משרד התיירות, הקק"ל, המוא"ת והחברה הכלכלית לפיתוח בקעת בית־שאן.

שטחי הפארק, לצידו של אפיק נחל חרוד, שופעים מעיינות טבעיים כמו מעיינות עין חוגה ועין חסידה, שמימהם ממלאים את שלוש בריכות הדגים החדשות בפארק, בשטח של 7,500 מ"ר. הבריכות נבנו מאבן המשתלבת עם הסביבה הטבעית. מי המעיינות מוזרמים מבריכה לבריכה ע"י נתיבונים.

נוסף על הבריכות עומדים לרשות הנופשים מרשאות, סככות צל, פינות משחקים לילדים, מלתחות, מקלחות ושירותים, מזנון, אתר מיוחד לנגנים וכן שולחנות וספסלי עץ שהותקנו ע"י הקק"ל ואיזור חניה מסודר.

פרויקט הענק אמור להשתלב במסגרת "תיירות השלום" ותפקיד בין פתיחת הגבולות עם ירדן, ובעתיד אולי גם עם סוריה. בסביבתו יופעלו שני מעברים רשמיים בין ישראל וירדן: האחד באיזור מעוז חיים בבקעת בית־שאן (מדרום לגני חוגה), והשני באיזור גשר בעמק הירדן (מצפון לגני חוגה).

מבצעים לחגים

● ראש השנה במלון קלמון אילת, מינימום 3 לילות – 310 ש"ח להר... זוגי על בסיס לינה וארוחת־בוקר, ו־426 ש"ח לחצי פנסיון. יום כיפור – 400 ש"ח לחדר זוגי ללילה על בסיס לינה וארוחת בוקר, ותוספת של 48 ש"ח לסעודה מפסקת: סוכות – 330 שקל לחדר זוגי ללילה, על בסיס לינה וארוחת־בוקר, ו־426 ש"ח לחצי פנסיון. ילדים (2־12) בחדר ההורים – ... הנחה.

● יום כיפור במלונות קיסר: אילת – 99 ש"ח ליחיד על בסיס לינה וארוחת־בוקר; טבריה – 109 ש"ח:

● חברת מגה מציעה נופשונים באיי יוון עם אפשרות בחירה מתוך כ... מלונות, על בסיס לינה וארוחת־בוקר:

– 7 לילות ברודוס, במלון אפריקה שבמרכז העיר, מחיר ליחיד בחדר זוגי – 429 דולר; מועדי יציאה: 16.9־23.9.

– 7 לילות בכרתים, במלון מרין במרכז העיר הקליון, ליחיד בחדר זוגי – 429 דולר; מועדי יציאה: 16.9 23.9.

– 7 לילות באי האהבה סנטוריני, במלון מקריוס כפירה, ליחיד בחדר זוגי – 557 דולר; מועדי יציאה: 16.9 23.9.

– 7 לילות באי אגינה הקרוב לאתונה, במלון קלונו, ליחיד בחדר זוגי – 525 דולר, מועדי יציאה: 13.9, 20.9, 30.9.

– 7 לילות באווירה לחוף הים האגיאי, במלון פרנטור, ליחיד בחדר זוגי – 675 דולר. מועדי יציאה: 8.9, ו־22.9.

● נתור מציעה לחגים את סין: בייג'ין, שיאן, גוילין ושנחאי: יציאה ב... יום חמישי במהלך חודש החגים. מחיר למבוגר בחדר זוגי – 2,290 דולר, כולל טיסות וסיורים על־פי תוכנית מסודרת.

בנתור מציינים שהמזרח הרחוק, ספרד ופורטוגל, מבוקשים ביותר ב... תקופה בה מזג האוויר נוח ואתרי התיירות פחות עמוסים. טיול בן 11 ... לספרד ופורטוגל, כולל מדריד, ברצלונה, טולדו, גרנדה, קורדובה וליסבון ... 1,590 דולר ליחיד, כולל טיסות וסיורים על־פי תכנית, עם מדריך מ...

ניירות עמדה

מיסוי הבורסה — פתרון לבעיית קיזוז הפסדים

מס על רווחים ריאליים, ללא קיזוז הפסדים, איננו צודק ויוצר עיוותים. הסיבה להצעה המקורית היתה חוסר היערכות לדיווח פרטני במערכת המיסוי, המאפשר קיזוז הפסדים – נאמר בתזכיר שחובר על־ידי נפתלי מנדלוביץ', מנכ"ל חברת בוזן ניהול קרנות נאמנות, המציין כי בראיונות סוף השבוע הביעו הן שר האוצר והן נגיד בנק ישראל הסכמה עקרונית לתיקון ההצעה, באופן שתאפשר התקזזות. להלן הוא מציע פתרון פשוט ויעיל לקיזוז הפסדים באופן אוטומטי, אנונימי וצודק, ללא חובת דיווח.

עלות ממוצעת משוקללת מתואמת למדד ידוע

גם היום מערכות המחשב של כל הבנקים מחשבות מחיר ממוצע משוקלל לכל ני"ע בתיק המשקיע. כל מה שצריך לעשות הוא, לעדכן בכל 15 בחודש, לאחר פרסום המדד, את המחיר הממוצע המשוקלל המתואם לאינפלציה של יתרת ניירות הערך בתיק.

מערכות המיחשוב של ... נקים תחשב לאחר פרסום המדד את העלות הממוצעת המתואמת של ... רה בכל ני"ע, מתואמת למדד־הידוע; פעולה זהה לחלוטין. כל רכישת ני"ע במהלך חודש המדד תצטרף ליתרה לפי מחיר הממוצע המשוקלל מתואם למדד הידוע.

המשקיע יקבל בתדפיס תיק ני"ע את המחיר הממוצע המשוקלל המתואם של החזקתו בכל ני"ע. אם עלה המדד, אזי העלות המתואמת עלתה.

ניתן להוסיף באותה השורה את המחיר ברוטו (עלות רכישה) ומחיר נטו במכירה (לאחר תשלום מס במקור).

מכירת ני"ע ברווח מעל לעלות הממוצעת המשוקללת המתואמת תלווה בחיוב ניכוי מס במקור בשיעור 10%, בהתאם להצעת האוצר. כך אין צורך לתחשב חבות המס לפי שיטת FIFO, אלא לפי עלות מתואמת ממוצעת.

צבירת זיכוי מס בעת מימוש הפסד

מכירת ני"ע בהפסד תיצור בחשבון מס שלילי – זיכוי מס בשיעור 10% מן ההפסד. זיכוי המס יירשם בחשבון ני"ע של המשקיע בשורה נפרדת. השימוש בזיכוי השלילי יותר רק כנגד מס חיובי על רווחים מני"ע אצל אותו משקיע בשנה הנוכחית והשנים הבאות. משקיע שמימש הפסדים, צובר זיכוי מס לצורך קיזוז כנגד חבות מס בעתיד. זיכוי המס הוא נכס של המשקיע, וערכו לצורך מס שווה לערכו כמו כל ני"ע, והוא יכול להעבירו מחשבון לחשבון עם בעלות זהה לחלוטין.

בשיטה זו, החיוב והזיכוי כמס יבוצעו ע"י הבנקים באופן אוטומטי ושוטף, ללא חובת דיווח פרטנית לשלטונות המס.

קרנות נאמנות ואסטרטגיות מעו"ף

בדרך זו ניתן לפתור גם את בעיית המס בקרנות נאמנות. קרן נאמנות לא תנכה מס במקור, אלא המשקיע המוכר תעודות ישלם מס כמו בכל ני"ע אחר. משקיעים יוכלו להשקיע בקרנות נאמנות כפי שהדבר נעשה היום, ללא כפל מס, וקופות הגמל יוכלו להשקיע בקרן נאמנות וליהנות מהפטור.

גם בעיה של אופציות המעו"ף תיפתר בדרך זו באופן אוטומטי. הרווח ייחשב, וההפסדים יעניקו נקודות זכות לקיזוז. אסטרטגיות הדג'ינג, המכילות יותר מסוג אחד, יקבלו זיכוי מס כנגד מס על רווח וישארו סינתטיות בהפרש שווה.

בדרך פשוטה זו ניתן להתגבר על כל העיוותים שיוצר המס החדש, ולהטילו באופן פשוט ויעיל. שיטה זו יכולה לגייס תמיכה פוליטית רחבה ולהקל את העברת החוק בכנסת בקלות יחסית.

היתרון היחיד שייוצר בשיטה המוצעת הוא בכך שחבות המס תיגבה בזמן, ואילו הזיכוי הוא אשראי לשימוש בעתיד כנגד חבות מס עתידית.

הודעה של שנה מראש

כאשר שהמיסוי החדש בשיטה זו יצור ציפיות להעלאת שיעור המס חדשות בעתיד, ובכך יגרום אי־וראות וחוסר יציבות בשוק, יש להכטיח בחוק כי כל העלאת שיעור המס תחייב חקיקה בכנסת בהודעה מראש של שנה לפחות. ובנוגע לשיעור המס ההתחלתי, יש להשאירו על 10% לשנה הראשונה, כדי לשמור את השפעתו ולזכות באמון השוק.

חלק חשוב במלחמה בהון השחור

יעקב ורקר

ההלכה העקרונית על הטלת מס על פעילות בבורסה היא חיובית, לדעתי יש להטיל מס גם על שוק המקרקעין.

לעניין הטלת המס על הבורסה, יש דרך חילופית שנראית לנו רצויה יותר – הטלת מס אך ורק על רווחים ריאליים, מבלי להביא בחשבון הפסדים. ואולם, פקודת מס הכנסה קובעת גם היום, כי כל מי שעוסק בשוק ההון, בפעילות מסחרית או פעילות בעלת אופי מסחרי, ואפילו זו פעולה חד־פעמית, חייב במס מלא על רווחיו הנומינליים. מנגנון המס, בשיטות פעילותו הנוכחית, אינו מסוגל כלל ליישם תובה חוקית זו, מאחר שהדבר מחייב קבלת דיווח מכל אלה הפעילים בשוק ההון.

יש ליצור חובת ריווח כללי והצהרת כל אזרח על כל מקורות הכנסותיו, כולל ... כל הכנסותיו מכל המקורות, לא ניתן לחייב במס מתוסר ידיעה ...

במצב הנוכחי הבנקים מסוגלים לעשות את רישום הרווח וההפסד לכל פעילות בשוק ההון, הרי ניתן גם לחייב את כלל האזרחים בהגשת דו"חות ... שכהם יבואו לידי ביטוי גם הרווחים וההפסדים מהפעילות בשוק ... בהתאם לאישורים שיונפקו בסוף כל שנה על ידי הבנקים, כשם שמונפקים כיום אישורים לכל המבוטחים בביטוח חיים, לכל החוסכים בקופות גמל לפיצויים ובקרנות הפנסיה, וכן גם כל התשלומים לביטוח הלאומי. מגישי הדו"חות יסתמכו על האישורים השנתיים, אותם יצרפו לדו"חות שיוגשו על־ידם, ובהתאם לכך ייקבע גובה המס המגיע מכל מקורות ההכנסה.

יתר על כן, בהתאם לדיווחים מלאים על כל מקורות ההכנסה, וכן על גובה ההכנסה, ייקבע סופית ההטבות הניתנות על־ידי המוסד לביטוח לאומי ועל־ידי משרדים שונים במשק, כגון עיריות לעניין הארנונה, משרד החינוך לעניין ... הילדים, בתי־ספר יסודיים ותיכוניים. כתוצאה מכך תחסוך המדינה ... בשוק תשלומים המבוצעים כיום אך ורק לפי גובה תלוש המשכורת, מבלי שקיימת חובת ריווח של כל מקבל הטבה על מלוא הכנסותיו מכל המקורות.

מיסוי שוק המקרקעין – הכנסות ממכירת דירות פטורות ממס לחלוטין בתנאים מסוימים, ובפועל מסתבר כי מרבית הדירות הנמכרות כיום פטורות ממס שבח, לדעתי ללא הצדקה.

ניתן לעשות שינוי גם בתחום זה, ולקבוע כי מכירת דירה תהיה פטורה ממס אך ורק אם שוויה הכולל אינו עולה על 600 אלף ש"ח (200 אלף דולר). שינוי זה יכניס לקופת האוצר כספים רבים ממכירת דירות־פאר ווילות, וכן מהשכרתן. גם לגבי הכנסה מדמי שכירות ניתן לקבוע פטור מותנה בשווי הנכס.

חובת ריווח כללי אינה מחייבת פתיחת תיקים לכולם; לגבי מרבית המצהירים ייעשה הדבר באופן פשוט ביותר, על טופס תכליתי, בו יצהירו במקום עבודתם בתחילת כל שנה האם היו להם מקורות הכנסה נוספים בשנה קודמת, מעבר למשכורת מאותו מעביד, ומעבר להכנסות נוספות ממשכורת שלגביהן נעשה תיאומי מס מלאים. הצהרה זו תינתן בפני מנהלי החשבונות וחשבי השכר, הממלאים גם את טופס 101, ויש לדרוש כי בעת החתימה ייוהו את המצהיר על־פי תעודת הזהות שבידו – כיוון שהתפתח נוהג, בעיקר בקרב מבצעי עבודה חלקית כשכירים, של מסירת שם של אחר מבני המשפחה, ולא שלהם, או שיבוש ספרות בתעודת הזהות, כדי למנוע הצלבת מידע שיכולה להתבצע על־ידי מחשב רק בנתונים נכונים ואמיתיים.

טפסים אלה, המתקבלים מהמעבידים, ישודרו למחשב כשם שמשודרים כיום למחשב טפסי 101, המהווים בסיס לחיוב המס במהלך השנה השוטפת. ייקבע טופס חדש, עליו יחתמו כל השכירים במקום עבודתם, וכל האחרים בבית־הדואר הקרוב למקום מגורידם.

מי שאינו יכול לחתום על הצהרת העדר הכנסות נוספות חייבות במס בשנה הקודמת, חייב היה להגיש מיוזמתו גם עד היום דו"ח שנתי, אך נמנע מלעשות כן. להערכת המכון, וגם לפי הערכת הממונה על ההכנסות יורם גבאי, מדובר בכ־500 אלף אורחים

פטור ממס ותקרת השיעור השולי – לדעתנו, הכנסות מעבודה, ממשכורת ומכל מקור שהוא, עד ל־2,250 ש"ח בחודש, חייבות להיות פטורות ממס כלשהו, והכנסות מעבר ל־15,000 ש"ח בחודש יש לחייב בשיעור מס שולי של 35% בלבד.

לשם הצלחת המהלך יש לשלב מספר גורמים:

● החלטה על חובת ריווח כללי החל מ־1.1.95;

● הגברת כוח האדם המקצועי במנגנון המיסים, וכן שיפור תנאי עבודתם ושכרם, כדי שלא ייאלצו לחפש עבודות נוספות ויתפרנסו בכבוד מתפקידם כמבצעי "מיטב השפיטה" לגבי כל נישום. בהיותם בתפקיד מעין שיפוטי, מן הראוי שמשכורתם ותנאי עבודתם יהיו יחודיים.

● הגברת מערכת הענישה וההתראה, כולל בתי־דין ושופטים מיוחדים לענייני מיסוי, כדי שהשפיטה, החייבת להיות צודקת, תהיה גם מהירה. לנגד עינינו חייב לעמוד הדגם האמריקני, כדי שהנורמה תשתנה ושעל העבריינים מעלימי ההכנסות תיגזר ענישה מחמירה, יחד עם גינוי חברתי, דוגמת הנעשה בארה"ב – שם עברייני מס נאלצים לעזוב את מקום מגוריהם ועבודתם מחמת הבושה ויחס הסביבה לעבריין מס כאל גנב השולח ידו לקופה הציבורית.

● מתן הטבות אך ורק למי שהצהיר בחתימתו על כל מקורות הכנסותיו, ועל הכנסתו הכוללת המלאה. צמצום אוכלוסיית מקבלי ההטבות יאפשר הגדלת ההטבות לזכאים להן באמת. נושא זה חשוב במיוחד, לאור חוק בריאות ממלכתי שכבר נתקבל, ולאור חוק הפנסיה שנועד להעניק זכויות פנסיוניות לזכאים ולכלל האוכלוסיה.

● הקטנת שיעורי המס בכל רמות ההכנסה, וקביעת מס שולי של 35%, כולל הביטוח הלאומי.

● רפורמה בביטוח הלאומי – יש למנות ועדה ממלכתית־ציבורית שתגבש המלצות לרפורמה אמיתית בכל הקשור לביטוח לאומי, כדי שיחזור ליעדו האמיתי – יעד סוציאלי, חברתי־ שוויוני, מאוזן וצודק.

● *הכרה בהוצאות עסקיות – רפורמה בכל הקשור להכרה בהוצאות לעניין* מס הכנסה כדי שכל ההוצאות העסקיות ואלו שנועדו לקידום עסקים ולמימונם יוכרו במלואם.

● מס ערך מוסף – לנוכח הרמאויות בהיקף האדיר של חשבוניות פיקטיביות, ומאחר שלדעתנו מה שנתגלה עד היום מהווה קצה הקרחון בלבד, יש לשנות את השיטה ולקבוע כי החיוב במע"מ אצל מקבל התשלום והזיכוי־קיזוז אצל המשלם יהיו על בסיס זהה של חשבוניות־קבלות ממוגנטות. זאת, כמובן, על־ידי קביעה עקרונית שמס ערך מוסף יתייחס אך ורק לתשלומים ולתקבולים בפועל.

אם ייקבע, לאחר דיון, כי יש להשאיר את השיטה הקיימת של חשבוניות המהוות בסיס לחיוב במס ולזיכוי־קיזוז, גם אז מן הראוי להנפיק חשבוניות ממוגנטות על־ידי שלטונות מס ערך מוסף, מאחר שכל חשבונית או קבלה, בשיטה המוצעת, מהווה שיק מזומן ויש להתייחס אליה כאל כל המחאה בנקאית המופעלת כיום רק בשיטה המגנטית, הניתנת לזיהוי על־ידי מחשבי הבנקים.

הניסיון מלמד, כי אזרח המתבקש לדווח על נתונים כספיים ועובדתיים בחתימתו, ובידיעת העונשים הצפויים לו בגין הצהרה כוזבת (וכאמור, *לדעתנו יש לקבוע עונשים חמורים במיוחד), נמנע מהצהרה כוזבת, בהיותו* משוכנע שהצהרתו תיבדק ושעצם החתימה על ההצהרה מחייב גילוי כל הנתונים האמיתיים.

תוכנית זו, המהווה חלק חשוב וחיוני להצלחת המלחמה בהון השחור, תביא לצמיחה אמיתית במשק, ואז נוכל לשמש אור לגויים. השינוי המהפכני הזה דרוש גם כדי למנוע המשך הירידה מהארץ של כוחות טובים ורבים, ויעודד את הגברת העלייה והחזרת יורדים.

מס־אמת שוויוני, צודק וחכם, במסגרת שיעורי מס נמוכים וצעדי ענישה מחמירים, יאפשר גם יתר הצלחה בתחרות בשווקים הבינלאומיים, כי מרכיב הרווח שיגדל יאפשר הפחתה במחיר המוצר או השירות גם אם אין מקטינים את העלויות.

הכותב הוא נשיא המכון הישראלי לחברה ולכלכלה

מבזקים כלכליים

גידול של 119.2% ברווח הנקי של קבוצת בנק הפועלים

■ *במחצית הראשונה של השנה הסתכם הרווח הנקי של קבוצת בנק* הפועלים ב־250.7 מיליון ש"ח, לעומת ל־114.4 מיליון ש"ח בתקופה המקבילה אשתקד, גידול של 119.2%. ברבעון השני של השנה הסתכם הרווח הנקי של הקבוצה ב־115.9 מיליון ש"ח, גידול של 8.8% לעומת הרבעון השני ב־93.

שיעור תשואת הרווח הנקי להון העצמי במחצית הראשונה של 94 הסתכם ב־10.4%, לעומת 5.1% במחצית הראשונה אשתקד, ול־8.8% בכל שנת 93. התשואה להון העצמי ברבעון השני הגיעה ל־9.5%.

בעקבות החקיקה להגבלת החזקות הבנק ב"תאגידים ריאליים", והחלטות הממשלה בדבר שינויים במבנה המערכת הבנקאית, לא כולל הרווח הנקי המדווח במחצית הראשונה של השנה סך של 39.6 מיליון ש"ח, הנובע מ"השקעותיו העודפות" של הבנק בתאגידים אלה.

הודעת הקבוצה מציינת, כי לרווחיות במחצית הראשונה של 94 תרמו המשך הגידול בהכנסות תפעוליות, הירידה בהיקף ההפרשה לחובות מסופקים. חלקו של הבנק ברווחי קונצרן כור – הנכללים לראשונה השנה בדו"חות הכספיים של הבנק – ורווחים שנרשמו בבנק בעקבות הנפקת מניות אמפל ברבעון הראשון של השנה.

הרווח הנקי מפעולות רגילות במחצית הראשונה של 94 הסתכם ב־229.1 מיליון ש"ח, גידול של 21.8% לעומת התקופה המקבילה ב־93. הרווח מפעילות מימון לפני הפרשה לחובות מסופקים בתקופה ינואר־יוני 94 הסתכם ב־964.4 מיליון ש"ח, לעומת 1.049.9 מיליון ש"ח בתקופה המקבילה אשתקד, ירידה בשיעור של 8.1%.

הירידה ברווח מפעילות מימון נובעת מאי־זקיפת ריבית, הפרשי הצמדה והפרשי שער בסך 152 מיליון ש"ח, בגין חלק מחובות המיגזר החקלאי, על־פי הנחיות המפקח על הבנקים, ומירידה במירווח הפיננסי הכולל. כן השפיעה עליית מדד "בניין" בשיעור גבוה מעליית המדד "הידוע" במחצית הראשונה של 94 לירידה ברווח מפעילות מימון כתוצאה משחיקת ההון הפיננסי המושקע ברובו בנכסים צמודי־מדד, בהם נצברת הכנסה עפ"י המדד "הידוע". במחצית הראשונה של שנת 1993 היה שיעור עלית המדד "הידוע" גבוה מזה של מדד "בניין". ההשפעה החשבונאית המצטברת של הנ"ל על הרווח מפעילות מימון בין שתי תקופות אלה מסתכמת בירידה ברווח בסך 37.7 מיליון ש"ח.

ההפרשה לחובות מסופקים בששת החודשים הראשונים של השנה הסתכמה ב־318.2 מיליון ש"ח, לעומת 450.6 מיליון ש"ח בתקופה המקבילה אשתקד, ירידה של 29.4%. ברבעון השני הסתכמה ההפרשה לחובות מסופקים ב־96.8 מיליון ש"ח, לעומת 221.5 מיליון ש"ח בתקופה המקבילה אשתקד.

ירידה של 22.4% ברווח הנקי של בנק משכן

■ הרווח הנקי מפעולות רגילות של משכן, בנק הפועלים למשכנתאות, בששת החודשים הראשונים של 94 הסתכם ב־19.9 מיליון ש"ח, לעומת 25.6 מיליון ש"ח בתקופה המקבילה אשתקד, ירידה בשיעור של 22.4%.

ההון העצמי ליום 30.6.94 הסתכם ב־317.7 מיליון ש"ח, לעומת 297.8 מיליון ש"ח ב־31.12.93, עלייה של 6.7%.

תשואת הרווח הנקי מפעולות רגילות להון העצמי בתקופה ינואר־יוני 94 הגיעה, בחישוב שנתי אפקטיבי, ל־13.8%.

הרווח מפעולות רגילות לפני מס במחצית הראשונה של השנה הסתכם ב־40.4 מיליון ש"ח, לעומת 48.4 מיליון ש"ח בתקופה המקבילה אשתקד, ירידה של 16.6%. הרווח מפעילות מימון לפני הפרשה לחובות מסופקים הסתכם ב־53.3 מיליון ש"ח, לעומת 61.5 מיליון ש"ח בתקופה המקבילה אשתקד, ירידה של 13.2%.

לדברי הבנק, הירידה ברווח במחצית הראשונה של השנה נובעת בעיקר מאי־זקיפת הכנסות בסך כ־10 מיליון ש"ח וריבית ריאלית והפרשי הצמדה בגין יתרת חובות המיגזר החקלאי. ההפרשה לחובות מסופקים הסתכמה ב־9.8 מיליון ש"ח, בעיקר בגין האשראי למגזר החקלאי, לעומת 6.9 מיליון ש"ח בתקופה המקבילה אשתקד.

המאזן ליום 30.6.94 הסתכם ב־11,912.3 מיליון ש"ח, לעומת 10,986.5 מיליון ש"ח ב־31.13.93, גידול של 8.4%. האשראי לציבור בתקופה הנסקרת הסתכם ב־11,772.2 מיליון ש"ח, לעומל 10,787.4 מיליון ש"ח ב־31.12.93, עלייה של 9.1%.

נמשך השיפור ברווחיות כי"ל

■ הרווח הנקי של כימיקלים לישראל ברבעון השני של 94 הסתכם בכ־11.9 מיליון דולר, גידול של כ־102% לעומת הרבעון המקביל אשתקד, ושל כ־87% לעומת הרבעון הראשון של השנה. בהודעת החברה נאמר, כי שיפור זה ברווחיות מבטא את מגמת ההתאוששות שהחלה בראשית השנה ועדיין לא באה לידי ביטוי בתוצאות הרבעון הראשון של השנה. הגידול ברווח הנקי מבטא רק באופן חלקי את ממדי השיפור בפעילות הקבוצה, כפי שבא לידי ביטוי ברווח התפעולי.

ברבעון השני של 94 הסתכם הרווח התפעולי בכ־28.8 מיליון דולר, גידול של כ־65% לעומת הרבעון הראשון, ושל כ־154% לעומת הרבעון השני אשתקד. ברבעון השני חזר הרווח התפעולי לשיעור של כ־10% מן המחזור פר"ב, בדומה לרמתו ערב תחילת המשבר בשוק הדשנים העולמי. בחודשים יולי־אוגוסט מסתמנת התאוששות הדרגתית בביקוש ובמחירים של מוצרי הקבוצה בשוק העולמי.

עוד נמסר, כי הפער בין השיפור החד ברווח התפעולי לשיפור ברווח הנקי נובע בעיקרו מהגדלת הוצאות המימון, שהסתכמו בכ־25 מיליון דולר במחצית הראשונה של 94, לעומת כ־13 מיליון דולר אשתקד. גידול זה בהוצאות המימון קשור בחלקו לאירועים חריגים בעוצמתם בתקופה הנסקרת בשוק ההון הישראלי ובשוקי המטבע הבינ"ל, ובחלקו למימוש תוכניות הפיתוח וההשקעות של הקבוצות וצרכי המימון הנובעים מהן.

הרווח הנקי בינואר־יוני 94 הסתכם בכ־18.6 מיליון דולר, לעומת כ־20.4 מיליון דולר בתקופה המקבילה אשתקד. הרווח התפעולי במחצית הראשונה של השנה הסתכם בכ־46.3 מיליון דולר, לעומת כ־33.6 מיליון דולר בתקופה המקבילה אשתקד.

שיא החזקות מהפסד לרווח

■ קבוצת שיא החזקות סיימה את המחצית הראשונה של 94 ברווח נקי *של 2.5 מיליון ש"ח, לעומת הפסד של 1.7 מיליון ש"ח בתקופה המקבילה* אשתקד.

דו"ח הדירקטוריון מצביע על גידול ניכר בפעילות הקבוצה ועל עלייה בהשקעה בפרויקטים. הכנסות הקבוצה במחצית הראשונה הסתכמו ב־39.7 מיליון ש"ח, לעומת 2.5 מיליון במחצית הראשונה אשתקד. במשך כל 1993 הסתכמו הכנסות הקבוצה ב־54.1 מיליון ש"ח.

עיקר ההכנסות במחצית הראשונה נובע משיווק פארק התעשייה בנתניה (שיאים 2000), ממכירת יחידות דיור ברחבי הארץ וממשבר דירה מנכסים מניבים.

עורך אריה פלגי

משפחה של ראשי ממשלה

ראש ממשלתה החדשה של סרי לנקה היא האשה השנייה בתפקיד הרם. הראשונה היתה אמה, וגם אביה כיהן בתפקיד. לא בטוח שהייחוס יספיק כדי להתמודד עם הבעיות הקשות

□ מינולי דה סויסה

שנדריקר קומרטונגה, בתה של האשה הראשונה בעולם שהיתה ראש ממשלה, הובילה את האיחוד העממי לניצחון בבחירות הכלליות בסרי לנקה, ומתכוננת להיות האשה השנייה בראש ממשלתה.

הנשיא דינגירי בנדה וייטונגה, שעשה מאמצים לחשל ברית של המפלגה הלאומית המאוחדת השלטת עם קבוצות יותר קטנות, כדי להקים ממשלה, ביטל את המאמצים והזמין את קומרטונגה להקים ממשלה.

האיחוד (פ.א.) הבטיח את נצחונו על־ידי זכייה ב־105 מקומות מתוך 225 המושבים בבית, לעומת ה־94 של המפלגה הלאומית המאוחדת. המפלגה הלאומית המאוחדת ניסתה ליצור קואליציה עם מפלגות הטמילים, המיעוטים ומפלגת ברית של האיחוד, על מנת לשמור על השלטון בה החזיקה במשך 17 השנה.

לקומרטונגה, בעלת תואר במדעים המדיניים מאוניברסיטת פריס, שלמדה משפטים וכלכלת פיתוח, ייחוס פוליטי יוצא מהרגיל. אמה, סירימה בנדרנאיקה, היתה ראש הממשלה של המדינה בשנים 1960־1965 ו־1970־1977. גם אביה, סולומון דיאס בנדרנאיקה שימש כראש ממשלה. קומרטונגה בת ה־49, סגנית נשיא האיחוד, הובילה את מערכת הבחירות המפרכת כאשר אמה, ראש האיחוד, החלימה מניתוח ברגל. "מטרתנו העיקרית היא להחזיר את הדמוקרטיה וליצור אווירה בה יוכלו האנשים לעבור ללא פחד", היא אמרה לעיתונאים לפני הבחירות באי.

קומרטונגה, מיניסטר ראשי במועצה של הפרובינציה המערבית ואם לשניים, חדשה יחסית בפוליטיקה וטרם עמדה במבחן ברמה הלאומית, אך היא הקסימה רבים מבני סרי לנקה. כמשנה למנהיג מפלגת החירות של סרי לנקה, שנוסדה על־ידי אביה, המפלגה העיקרית באיחוד העממי, חרשה קומרטונגה חדת הלשון את הארץ בימי המערכת הבחירות ולפעמים דיברה ב־30 אסיפות במשך יום אחד. לאסיפה בעיירה ההררית המרכזית טלדנייה הגיעה קומרטונגה שופעת החיוכים והביטחון במסוק, לקול מחיאות הכפיים של המון מריע – מראה שחזר ונשנה לעיתים תכופות במשך המערכה. היא קיבלה איומים על חייה ובאה עם ליווי בטחוני. שומרי ראש מקיפים אותה כאשר היא ניצבת על הבמה.

במאי, כאשר היה מחסור במנהיגים דינמיים, היא נכנסה למערכת הבחירות באיזור הדרום והובילה את האיחוד הלאומי, המאחד את מפלגת החירות של סרי לנקה ובעלי ברית מהשמאל, לניצחון מהמם. אחת המטרות העיקריות של הממשלה החדשה תהיה סיום 11 שנות מלחמה עם נמרי השחרור של הטמיל, הדורשים מדינה עצמאית בצפון ומזרח. "אנו (האיחוד) נלך ונדבר עם הנמרים ללא כל תנאים. אני בטוחה שנמצא פתרון פוליטי קבוע", היא אמרה. קומרטונגה מבטיחה גם ביזור רחב של השלטון, ומבטיחה שהכל יבוצע באופן יעיל.

הקהילה העסקית מודאגת, פן תחזור מפלגת החופש למדיניות הסוציאליסטית של הקדנציה הקודמת, שהולידה מחסור ותורים למזון,

מדור לדור. קומרטונגה (משמאל) ואמה

אולם קומרטונגה מבטיחה שמפלגתה תמשיך במדיניות הליברלית הנוכחית. "אנו רוצים פיתוח כלכלי בתוך שוק חופשי, אך לא באופן מקרי. אינני מאמינה שכלכלה מתוכננת שירושה כלכלה נשלטת על־ידי הממשלה", אמרה קומרטונגה. היא רוצה שנצחון האיחוד העממי יתקן את הוצאות המחיה הגבוהות, את ההפרות הרווחות של זכויות אדם, את הבזבוז ואת השחיתות בהם האשמה הממשלה היוצאת.

שנדריקה קומרטונגה מעורבת בפוליטיקה מאז שלטון אמה, בין 1970 ל־1977. אחרי כן סייעה לבעלה, ויז'יאה, שפרש ממפלגת החופש, להקים מפלגה משלו. ב־1988 נהרג ויז'יאה על־ידי מורדים שמאליים. קומרטונגה יצאה אז לחוץ לארץ עם שני ילדיה, אך החליטה לחזור ולהצטרף שוב למפלגת החופש של סרי לנקה.

(רויטר)

השופט הכוכב

"אתה כוכב" אמר קרלוס לשופטו, ברוג'ייר. על האיש המרשים טרוריסטים ומפחיד בירוקרטים

□ נתלי פרווסט

שופט האנטי טרוריסטי ז'ן לואי ברוג'ייר, זכה אולי למחמאה הגדולה ביותר ב־20 שנות הקריירה שלו – קרלוס "התן" כינה אותו "כוכב". ברוג'ייר בעל המקטרת כבר זכה לכבוד רב מעמיתיו, על חקירותיו הבלתי נלאות בפרשות ההתקפות של קבוצת הגרילה "אקסיון דירקט" הצרפתית השמאלית ושל פיצוץ המטוס הצרפתי מעל צ'אד ב־1989, בו נהרגו 171 אנשים.

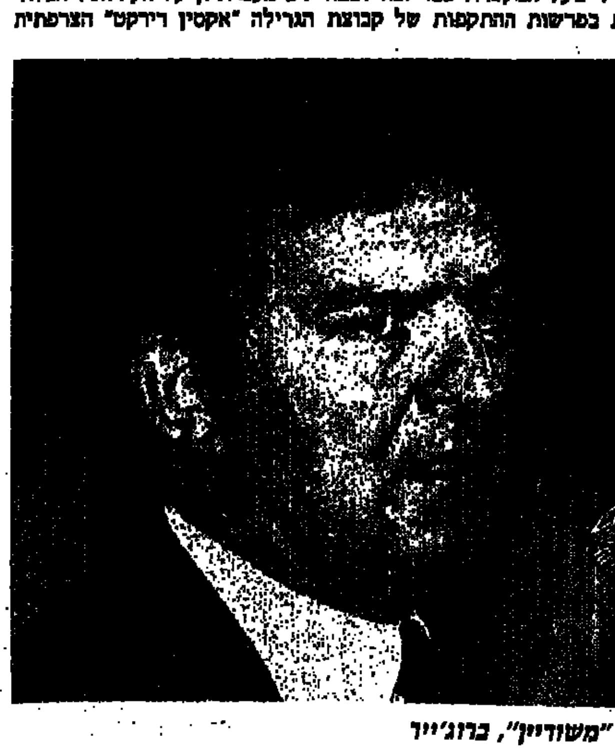

שופט "משודיין", ברוג'ייר

כעת יתעמת השופט בן ה־51, הידוע בהומור הצורב שלו ובשנאתו לבירוקרטיה, עם אחד מגדולי הפושעים בעולם. ברוג'ייר, שאומרים עליו שהוא מהווה אחת המטרות העיקריות של הגרילה בצרפת, ושזכה לכינוי "הבוקר" או "האדמירל", קיבל אישוש נוסף מקרלוס, כשנפגשו בבית המשפט של ארמון המשפטים (פאלה דה ז'וסטיס) בפריס.

"הנה הוא, זהו השופט, מה שלומך"? שאל קרלוס, כשברוג'ייר יצא ממשרדו כדי לפגוש את ה"מוח" של הגרילה, הנאשם בפעולות הנועזות ביותר של שנות ה־70 וה־80. "ואתה"? ענה בנימוס ברוג'ייר, שהפסיק את חופשתו בעקבות קריאה טלפונית מפריס. "אני חי, ולעור הרבה זמן", אמר קרלוס, הנמצא בשנות ה־40 שלו. קרלוס פנה לז'נדרמים שליוו אותו ואמר על השופט: "הוא כוכב".

היומון הצרפתי המוביל "לה מונד" פרסם שבחים דומים, בהרבה יותר מלים: "אם יש בצרפת מישהו המגלם את המאבק נגד הטרור הבינלאומי ושכיריו במשך 15 השנים האחרונות, זהו ז'ן לואי ברוג'ייר".

ברוג'ייר, המותקף מדי פעם על גינוניו הסמכותיים ועל חוסר סבלנותו לכללי החוק הצרפתי, העביר את קרלוס למעצר לחקירת פיצוץ בפריס ב־1982, בו נהרג אדם אחד ויותר מ־60 נפצעו. על השופט, בן למשפחה בת דורות של עורכי דין, נרמז שהוא ברשימת יעדי הרצח של ה"אקסיון דירקט" מאז נטל לידיו את החקירה. רוב חברי ה"אקסיון דירקט" יושבים כיום בכלא. חבר גרמני לשעבר של הקבוצה נעצר, לאחר שירה ופצע שני שוטרים, שהפתיעו אותו בשעת ניסיון לשדוד בית באטולון, אומרים מקורות במשטרה.

ברוג'ייר עובר מאחורי דלתות משוריינות בקומת תג"ג של הפאלה דה ז'וסטיס. הוא נמצא תחת שמירה מתמדת. ב־1987 פירק שוטר רימון מעט, שהיה קשור לדלתו. אמצעי הביטחון הוגברו, כאשר הוא החל לטפל באיומי הגרילה המזרח התיכונית בשנים האחרונות – נושא המהווה עכשיו את עיסוקו העיקרי. למרות סלידתו הבלתי מוסתרת מהבירוקרטיה המשפטית, מצליח ברוג'ייר תכופות להשיג את מבוקשו – מכוניות משוריינות להסעות במקרה הצורך, ואפילו נסע באניית מלחמה לטריפולי, לחקירה בלוב, שנסתיימה ללא תוצאות.

ברוג'ייר מולא תפקיד מרכזי, כאשר צוות של מומחים הרכיב את שרידי המטוס שהתפוצץ מעל צ'אד בתנגר בשדה התעופה לה בורג'ה, ליד פריס. הוא נשוי לעורכת דין ואב לשני ילדים, חובב מטוסים ומחזיק רשיון טיס.

ההומור הסרקסטי שלו נשמע שוב, כאשר קרלוס התלונן בטנון שסומם ונחטף מסודן, ולא הוסגר לצרפת, כפי שנמסר – טענה שפורסמה על ידי אחד מעורכי הדין של הגרילה.

תשובתו היחידה לכתבים, מלווה בחיוך רחב, היתה: "אנו שנינו מקצוענים".

(רויטר)

בעצב תלדי בנים רבים מדי

מערכה אפיפיורית נגד פיקוח על הילודה מאיימת על הצלחת הנסיונות למנוע פיצוץ אוכלוסין עולמי. בשבוע הבא ועידה של האו"ם על הנושא, בקהיר

□ ליאונרד דויל

האפיפיור פתח את מסע הצלב הצורך ביותר ב־16 שנות כהונתו, […] להרוס קונסנזוס בינלאומי של פיקוח על האוכלוסין בדיון של האו"ם בקהיר, בחודש הבא. האפיפיור גייס לגיונות של כמרים, נזירות ואנשים […] כנסייתיים למטרה זו – וכל זה בגלל התנגדותו לאמצעי מניעה והפלות. פסגת האו"ם בקהיר, שתדון בפעולות לייצוב בגידול האוכלוסיה, […] לעימות מכוער בין הכנסייה הקתולית, הרואה את עצמה כנושאת הדגל של הערכים המסורתיים, לבין קואליציה רחבה הכוללת את האיחוד האירופי […] מימשל קלינטון, פמיניסטיות ואקולוגים.

לכס הקדוש אין קול באו"ם, אך יש לו מעמד דיפלומטי מלא […] שלו, בהשפעתם על המדיניות הבינלאומית, מיומנים לא פחות […] המעצמות הגדולות. הם התמחו במיוחד בפעולה בפרוזדורי האו"ם, כדי […] על הממשלות ולתזמר התקפה תעמולתית מלאה על הצעת האו"ם.

הוותיקן יצא למתקפה נגד הארצות שניסו לאמץ את ההצעה […] לתכנון המשפחה. מחלקת המדינה של ארצות־הברית מציינת, […] נשים מתות כל שנה מגורמים הקשורים בהריון, הרוב הגדול […] יותר ממאה מיליון נשים בעולם המתפתח רוצות למנוע או לדחות […] אך אין להן גישה לאמצעי מניעה מודרניים.

בעולם מתבצעות בכל שנה בין 30 ל־60 מיליון הפלות, כאשר […] מהן בלתי חוקיות ונעשות בצורה מסוכנת, אומרים הנתונים […] מדיניותו של הנשיא קלינטון – ובמידה גוברת גם של ממשלות […] אחרות – היא, שההפלה צריכה להיות "בטוחה, חוקית ונדירה". […] מעוררת את חמתה של הוותיקן.

מומחים מנבאים, שלפי המגמות של היום יכולה אוכלוסיית העולם […] ל־10 מיליארד תוך 20 שנה, עם הגדלת העוני, הרס הסביבה […] משאבים בכדור הארץ, הצפוף מדי כבר עתה. מגמת ההצעה […] דיון האו"ם בחודש הבא היא לייצב את האוכלוסיה על 7.2 בילי[ון] […] שנת 2015. אולם הוותיקן נחוש בדעתו למנוע את הקונסנזוס […] לפתיחת הדלת ל"הפלות כבקשתך".

לאמיתו של דבר, אין תוכנית הפעולה של האו"ם בקשר […] תומכת בהפלה, אלא אומרת ש"על הממשלות לנקוט צעדים מתאימים […] לסייע לנשים להימנע מהפלה". היא מעודדת את השימוש באמצעי […] אמינים בטוחים, ובעיני הוותיקן זה מנוגד לעקרון קדושת החיים […]

האמונה, שלו חולקו מספיק כדורים וקונדומים בעולם השלישי היה […] האוכלוסיה נבלם, שוב אינה אופנתית. התסריט המבהיל, הצופה גידול […] של אוכלוסיית העולם ב־90 מיליון (170 לדקה), עדיין רלוונטי. […] מדי תוסיף לבעיות העצומות של הזיהום ולחץ בלתי נסבל על המשאבים הטבעיים. סכנת המלחמות בין העמים גדל, אומרים המומחים […] האוכלוסיה. בלי שינויים רדיקליים, יצטרפו לביליון האנשים העניים […] רבים נוספים, והתוצאה תהיה אי־יציבות עולמית כלכלית ופוליטית.

היום מקובל למדי לחשוב, שאין אפשרות לפקח על האוכלוסיה, אלא […] העושר והפיתוח הכלכלי יתחילו לזוז מהצפון העשיר לדרום העני, […] בעולם השלישי יקודמו על־ידי חינוך ורווחה כלכלית. מומחים […] פמיניסטיות ואפילו הכנסייה הקתולית מסכימים, שיש לגשת […] המשפחה דרך ההקשר של לידה בריאה, ולא על־ידי מניעת לידות […]

פרנסיס קיסלינג, ראש הקבוצה האמריקאית של קתולים למען […] חופשית, חלק על מדיניות האפיפיור באומרו: "ההיראכיה הכנסייתית […] מסונוורת על־ידי המאבק בהפלות, שאינה יכולה לראות כל […] האפיפיור הוא כעת המכשול העיקרי למימוש ההסכמה הנוכחית, […] היחידה לפתרון הבעיה של גידול האוכלוסיה".

הוותיקן אינו מתרשם מטענות אלו. הוא ממשיך לתקוף את […] מדינות אירופה וארה"ב, ומאשים אותן בתמיכה ב"הפלה […] ובהומוסקסואליות. האפיפיור תקף אפילו את הפרלמנט האירופי, על […] השנה החלטה התומכת בזכויות ההומוסקסואליים להינשא ולאמץ ילדים.

"לא תרצח", אמר האפיפיור ביום ראשון שעבר. "חקוק לעובר […] מאשר לאנשים שכבר נולדו".

(אינדיפנדנט)

אימרת חוץ

רוי קלין (משתיל לב בריטי מפורסם, אב לשישה ילדים אשר פירסם ספר, בו הטיף להגבלת המשפחה לשני ילדים בלבד – בתשובה על השאלות, האם על הפוליטיקאים להעלות על ראש סדר יומם את הפיקוח על הילודה, ומה הם יכולים לעשות מלבד להעביר חוקים על הגבלת הילודה):

"בינתיים השאלה בכלל לא על סדר היום שלהם. בשביל המערב קיימים שני היבטים של סדר יום זה: הראשון הוא לנסות לעזור לארצות עניות, השני – להפסיק את הבזבוז בעשירות. אחרת תיהרס כל הסביבה, ואינני חושב שיש לנו רשות מן האל להרוס את כל מה שיצר".

אין אור בקצה המערה

[…]ים רבים נשפכו מאז נאסר על יהודים להיכנס בשעריה של מערת המכפלה [בחבר]ון. האירוע האחרון והנורא ביותר היה בה לפני חצי שנה, כשד"ר ברוך גולדשטיין […] ופצע עשרות רבות של מתפללים מוסלמים. היום המערה מבוצרת ומאובטחת, […] לא נראה שזהו סוף פסוק □□□ במשך מאות בשנים לא ירדו יהודים לתוך [המער]ה, והיו תקופות ארוכות שלא ניתן להם להיכנס גם לבניינים שמעל למערה. אולי [זו הס]יבה למקור הבלתי נדלה של סיפורי ניסים ונפלאות על המערה ועל שוכניה

□ נלאל עמיקם

[…] מיליון ש"ח השקיעה עד כה מערכת הביטחון באמצעים טכנולוגיים ואלקטרוניים ובחיזוק האבטחה של מערת המכפלה. מקום […] זה משופע היום באביזרים חדשים, […] גלויות ונסתרות, בדלתות חוזה ובמרכז בקרת, […] אותו לאתר מוגן ומבוצר. למרות זאת, אין […] התחלה הזו מהווה סוף פסוק.

[…] שנה עברה מאז אותו בוקר נורא של יום […], ה־25 בפברואר 1994, שבו פתח ד"ר ברוך [גולדשט]יין בירי לעבר מתפללים מוסלמים שהיו […] תפילה. כדוריו של גולדשטיין קטלו 29 […] 125 נוספים, והעלו את המאבק הלאומי […] יצריים כמותם לא ידענו מעולם.

[…] קיצוניים ואנשי ימין יוצאים בהכרזות […] שהם מכנים "מסע העונשין", שמנהלת […]אל נגד מתיישבי קרית־ארבע וחברון […] כללו. גם הרבנים הראשיים נותנים יד […]של, שמודע לסכנה הגלומה בפתיחת מערת […] בשום ושלמו–ההכנות, עומד כנגד […] משומת היטב, ששום מכשול לא עומד […] את יעדיה.

[…] שאירע במערת המכפלה הוא אחד […] ביותר של הסכסוך הדתי־לאומי בין […] ומוסלמי. רק שיקול בטחוני קר, תוך תיאום עם […], צריך לקבוע את עיתוי פתיחתה [של מע]רת המכפלה.

[…] ישמע חיכוך, יש בו מן התבונה. אל לנו […] אפשרות פיגוע נוסף במקום, בין אם היום […] ובין אם תתקיים האפשרות הקרובה.

מערת המכפלה, למי?

מערת המכפלה היא קניין כספו של אברהם אבינו, שרכש את המקום מבני חת והפך אותו לאחוזת קבר לו ולבני ביתו.

מסורת זו, על קדושת מקום מנוחתם של אבות האומה ואמהותיה, עברה מדור לדור. במערה נטמנו שלושה זוגות: אברהם ושרה, יצחק ורבקה, יעקב ולאה. מאמינים שאינם יהודים מציינים, כי לא נמצא מקום קבורתו של יוסף. בזכות המערה התקדשה גם העיר חברון. הערבים קוראים לחברון בשם אל חליל, שפירושו החבר או האוהב. חבר זה איננו אלא אברהם אבינו, ידידו של אלוהים, שחי בחברון ומת בה וקדושתו רבה במסורת האיסלם.

הקוראן מספר: "ויקח לו אללה את אברהם לידיד". קדושת המערה לאיסלם נובעת מהיותה מקום מנוחתו של אברהם, האב הקדמון של המוסלמים. מאורעות היסטוריים חשובים נקשרו מאז ימיו של אברהם בחברון,

[…] ימין לעם היהודי. מערת המכפלה (צילום: אי.פי.)

שנקראת גם קרית־ארבע, בעיר זו נולדו ונקברו יצחק, בנו של אברהם ויעקב נכדו. אגדה ירושה מספרת, שגם אדם וחוה נקברו במערת המכפלה. מכאן האימרה שזהו פתחו של גן עדן. על מצבתו של אברהם במערת המכפלה כתוב בערבית (בתרגום עברי): "זהו קבר הנביא חליל הרחמן, עליו התפילה".

יצחק ורבקה נקברו, כאמור, אף הם במערה. גם יעקב, שנאסף אל אבותיו במצרים, ביקש מבנו יוסף לטמנו במערת המכפלה.

קשר רב ימים

מדוע נקרא המקום מערת המכפלה? יש האומרים, כי היא כפולה בשל הזוגות שנקברו בה.

מעל רצפת המערה נקבעו ציוני הקברים בלבד, במפלס שמתחת לרצפה הנוכחית נמצאים, לפי המסורת, הקברים עצמם. חלקם סתומים ולחלקם מובילות מנהרות, הסגורות לקהל.

קשר עתיק ורב ימים קושר את עם ישראל עם המערה. על כלב בן יפונה, שנשלח עם המרגלים על־ידי משה לתור את הארץ, נאמר כי בא להשתטח על קברי האבות. הרמב"ם יצא מירושלים לחברון בשנת 1166 "לנשק קברות אבותי במערה", ויום ביקורו נקבע יום טוב ותפילה. הנוסע רבי בנימין מטודלה שבספרד מתאר את ביקורו במערת המכפלה בשנת 1171, ומציין כי מצא בה בית כנסת יהודי.

במשך מאות בשנים לא ניתן ליהודים לרדת למערכת המכפלה פנימה. היו שנים ארוכות שדריסת רגל יהודי נאסרה גם בבניינים שמעל למערה. אולי זו הסיבה למקור הבלתי נדלה של סיפורי ניסים ונפלאות על המערה ועל שוכניה.

במקורות היהודיים מפליגים בשבחה של חברון ובייעוד של מערת המכפלה. בפיוט ובשירה משובצים פסוקים רבים, המתארים את קדושת המקום. למרות האיסור להיכנס פנימה – איסור שבוטא בהוראה של השלטונות התורכים, על־ידי קביעת המדרגה השביעית בגרם המעלות כמחסום – היו כאלה שבאו בשערי המקום. אגב, מדרגות אלה נהרסו אחרי מלחמת ששת הימים.

האיסור להיכנס לשטח המערה היה גורף וכוון כלפי לא מוסלמים. הוא נשמר בתקיפות רבה לאחר שהצלבנים גורשו מן הארץ, ונקבע על־ידי השליט הממלוכי בבירס בשנת 1267. אף על פי כן היו, כאמור, ברי מזל שחדרו לתוכה. בין אלה שהצליחו להיכנס פנימה היה דוד הראובני (1523). "יצאנו מהמערה בלי נשמה", תיאר את רשמי הביקור. תייר אחר, שהתחפש לאציל מוסלמי, הצליח לשרטט תרשימים של המקום. משה מונטיפיורי ורעיתו יהודית זכו להיכנס בהיתר מיוחד, למרות התנגדות הערבים בחברון. יהודי מכובד אחר שנכנס אל מסגד המכפלה היה ציר ארצות־הברית בתורכיה, הנרי מורגנטאו.

הנוצרים נתקפו גם הם תשוקה לבקר ולחשוף את צפונות המערה, אך רק בודדים מהם הצליחו לעשות זאת. אדוארד השביעי, בהיותו נסיך ויילס, נכנס למקום ב־1862. ג'ורג' נסיך ויילס, שעלה למלוכה מאוחר יותר כג'ורג' החמישי, תרם למחקר באמצעות דו"ח הביקור שלו. התלוו אליו ארכיאולוגים מאנשי הקרן לחקירת ארץ ישראל, שדו"ח שלהם שימש במשך זמן רב בסיס למידע המדעי במקום.

הבונה אינו ידוע

מאלפת העובדה, כי המחקר ההיסטורי והארכיאולוגי לא פענח את החידה בדבר זהותו של בונה הבניין המסיבי מעל מערת המכפלה, העומד על מכונו גם היום. רוב החוקרים מייחסים את הבנייה למלך הורדוס, ומוצאים דמיון רב בינו לבין חומת הר הבית. יש הטוענים כי הבנייה נועדה לפאר מקדש אדומי, שכן האדומים התיישבו בחברון לאחר חורבן בית ראשון והיו לתושבי המקום, עד לגיורם בימי החשמונאים.

מסקנת החוקרים, המשותפת לכולם, הינה שמערת המכפלה, בית המקדש ואלוני ממרא הם פרי תקופה אחת – המאה הראשונה לפני הספירה, כלומר, של המלך הורדוס. המוסלמים, לעומת זאת, מרחיקים לכת ומייחסים את בניית המבנה לשלמה המלך.

ייתכן שהורדוס, שהיה אדומי במוצאו, בנה את המבנה המפואר ועימו את אלוני ממרא לא רק למען היהודים, אלא לצורך בני עמו האדומים, שבמרוצת השנים נוצרה בינם לבין בני ישראל זיקה משותפת, וגם הם ראו באברהם את אביהם הקדמון.

פחדים ישנים

רק שני שלישים מהערבים שקיבלו רשיונות עבודה בישראל מנצלים אותם. אחת הסיבות היא, שלא תמיד הם מצליחים למצוא עבודה. סיבה חמורה יותר – פחדם של העזתים מהחמאס, המפחיד ופוגע בדרכו המיוחדת ביוצאים לישראל □□□ ערפאת, שהיה אמור להשתלט על החמאס, אינו מסוגל ליותר מדרכי נועם, שאינן יוצרות כמובן את האפקט הדרוש

□ ישראל זמיר

הרצח ברמלה החזיר פחדים ישנים, שלרגע היה נדמה שנמוגו, בעקבות הסכמי השלום שנחתמו והתחושה שאנו בדרך הנכונה. הפחד, מסתבר, אינו רק נחלת הערבים, החוששים מ"לינץ'", במקרה שמטורף מהחמאס ידקור יהודי ברחובות ישראל. גורם נוסף הצטרף לפוחדים – הקבלנים הישראלים, הטוענים כי הסביבה משדרת כעס על שום מעסיקים ערבים מהשטחים בכלל, ומרצועת עזה בפרט. אחד הקבלנים מספר, כי כמה אמהות פנו אליו בדרישה, שברחובות בהם חוזרים ילדיהן מבית הספר, הן "אינן רוצות לראות ערבים עוברים שמסתובבים".

אולם הדבר המדהים לא פחות הוא, כי רק שני שלישים ממספר מקבלי רשיונות העבודה בישראל מנצלים אותם: מתוך כ־30 אלף מורשים, רק 20 אלף יוצאים לעבודה. מנקודת ראותם של פועלי הבניין העזתים, מסתבר, שרשיון העבודה אומנם מונפק, אך לא תמיד הם מצליחים למצוא עבודה בישראל. כי בינתיים הובאו ארצה פועלי בניין מארצות מזרח אירופה ונוספו עליהם עולים חדשים מחבר העמים, שהחליטו לעבוד בבנייה. אלה אינם חייבים להפסיק את העבודה מוקדם יחסית, כדי להספיק ולחזור לרצועה, הם עובדים שעות נוספות רבות, ולעתים גם בשבתות, אם יש צורך.

חלק מפועלי עזה, שבידיהם רשיונות, משכימים לצאת לערי המרכז, מסתובבים כל היום בחיפוש אחר עבודה, סופגים עלבונות, גידופים והשפלות, נעצרים על־ידי כוחות הביטחון וחוזרים לרצועה כלעומת שבאו, לאחר שלא מצאו מעסיק. זו מציאות חדשה, יחסית. המשק הישראלי משדר, שניתן גם להסתדר בלי העזתים, שתנועת החמאס פעילה בתוכם במיוחד. ואילו ערפאת עוצם עיניים בכל מקרה של רצח – כמו ההתקפה על הישראלים עובדי "בזק", ורצח שני עובדי המעליות ברמלה – ומספר, כי הרצח נבע מסכסוך פנימי בין קבלני בניין...

כמו שלושת הקופים

אנשי החמאס, לפי סיפורים שהגיעו לאוזני, חולשים למעשה על העיר עזה. המשטרה הפלסטינית אמנם "עושה סדר", אך העובדה ששוטריה אינם מעיזים לאסור איש חמאס שרצח ישראלים, או משתפי פעולה, מדברת בעד עצמה. הם אומרים שערפאת משחק משחקי שלום, שאינם אלא הצגה לילדים מפגרים. להערכתם, אין ולא יהיה שלום, כל עוד ישראל לא תיעלם מהנוף של המזרח התיכון.

ערפאת, להערכתם, יושב בשקט, כיוון שאין לו די כוח להשתית שלטון אמיתי. בלית ברירה, הוא מנסה להקים משטר בדרכי נועם ושלום, וכל זה נובע מפחד. זוהי תפיסתם, ואין לדעת אל נכון אם היא נכונה. מכל מקום, עימות בין שתי התנועות בעזה עדיין לא התרחש בקנה מידה משמעותי.

אין עוררין על כך, שעזה אינה מסוגלת לפרנס את תושביה. זאת יודע ערפאת וזאת יודעת גם ישראל. אך אם החמאס אכן ימשיך, בדרכו המיוחדת, לפגוע או להפחיד את אלה שיוצאים לעבוד בישראל, עוד לפני שהם מגיעים למחסום ארז – תיווצר סיטואציה מדאיגה למדי, כאשר רשיונות עבודה ניתנים והעזתים מפחדים לנצלם. וכאשר זו תהיה המציאות, תשוב האבטלה להכות בעזה ובבנותיה. ההסיסה והמריריות יגברו, ובמקרה זה לא תחול האשמה על ישראל, אלא דווקא על החמאס. אינאז לא יהיה לערפאת מנוס מלהתעמת עם תנועה זו בכוח הזרוע, כדי להציל את עצמו, את תנועתו ואת השלום.

השקט ששורר כביכול בעזה, סיבתו בפאסיביות המימשל העצמי, שמשתדל – כשלושת הקופים המפורסמים – לא לראות, לא לשמוע ולא לפצות פה.

ערפאת, מעבר לטקסים ולהצהרות, הבטיח לספק את הסחורה. בינתיים החמאס רוצח והוא, במקום לפעול בנחישות ובאומץ, מגמגם ומחפש תירוצים מגוחכים. לטווח הארוך, יהיה הדבר בעוכריו ובעוכרינו.

בראש סדר העדיפויות

בחודשים אוקטובר-נובמבר השנה יתקיים פרוייקט כלל-ארצי בשם: "ארט פוקוס – אמנות ישראלית בת-זמננו".

בחודש אוקטובר ובתחילת חודש נובמבר יתקיים, לראשונה בישראל, פרוייקט כלל-ארצי שנושאו אמנות ישראלית עכשווית. הפרוייקט רחב ההיקף מעמיד את נושא האמנות הישראלית בראש סדר העדיפויות. הוא מתמקד בקיומן הבו-זמני של עשרות תערוכות שיחשפו את האמנות הישראלית של העשור האחרון בפני אוצרים, בעלי גלריות, מבקרי אמנות, ועורכי כתבי עת לענייני אמנות מחו"ל שיוזמנו במיוחד.

מטרת פרוייקט הדשני זה מגולמת בשמו "ארט פוקוס": מיקוד תשומת הלב הציבורית בארץ ובחו"ל, בהתפתחויות שחלו באמנות הפלאסטית הישראלית, על כל ורמיה ומגמותיה, בעשר השנים האחרונות.

במסגרת הפרוייקט ייערכו תערוכות אמנות ביותר ממאה מוזיאונים, גלריות וחללי-תצוגה חליפיים ברחבי הארץ, מתל-חי וראש-הנקרה בצפון ועד קיבוץ בארי בדרום. התערוכות המתוכננות ייגעו במגוון רחב ביותר של תחומי אמנות: ציור, פיסול, צילום, וידיאו, מיצב ומיצג.

רוחב היריעה של פרוייקט "ארט פוקוס" חסר-תקדים בתולדות פעילות התצוגה האמנותית בארץ. יופעלו כ-140 חללי תערוכות שונים, יתקיימו כ-160 תערוכות, שיציגו למעלה מ-750 אמנים – ישראלים ותיקים, עולים חדשים, ערבים ישראלים ואורחים מחו"ל.

מלבד תערוכות האמנות, יתקיימו בימי פרוייקט "ארט פוקוס" גם כ-60 אירועים נלווים, ביניהם הרצאות ודיונים פומביים, מיצגים שונים והקרנות סרטי קולנוע ווידיאו, העוסקים באמנות ובאמנים.

ועדה אמנותית: איילה זקס-אברמוב (יו"ר), ד"ר נועה אבירם (מנהלת), יונה פישר (יועץ אמנותי). מפיקים: משכנות שאננים. מנהלת הפקה: אסתי ריי-נור. מפיק: אלי גרינפלד.

לשם קידום חשיפת האמנות הישראלית גם מעבר לגבולות ישראל, יוזמנו ארצה במסגרת "ארט פוקוס" כ-40 אורחים זרים, ביניהם מנהלי מוזיאונים, אוצרים, מבקרי אמנות, עורכים וכותבים בכתבי-עת בתחום האמנות.

לרגל הפרוייקט יבקרו בארץ פטרוני ה"טייט גאלרי" מאנגליה, קבוצות אנשי אמנות מדרום אמריקה ומאירופה. במהלך הפרוייקט יופעלו במקומות שונים בארץ מרכזי מידע ממוחשבים, שיציעו לכל דורש מידע מפורט על התערוכות, על אתרי התצוגה ועל האמנים שישתתפו. כן ייצא לאור מדריך מוזיאונים וגלריות דו-לשוני (עברית-אנגלית), שיאגד את כל המוזיאונים והגלריות העוסקים באמנות פלסטית.

הפתיחה החגיגית, בהשתתפות השרה שולמית אלוני, תתקיים במשכנות שאננים ב-30 בספטמבר 1994.

שלושה ניגודים בצפת

חוזר בתשובה העוסק בגימטריה ובקבלה, סטיריקן העוסק ביומיום, ופסל של נרות – יוצרים תחת שמיה של צפת, כשהמשותף להם – רצון להביע את יסודות העולם.

רק בצפת ניתן לבקר בגלריה של יעקב קשמכר, שהוא חוזר בתשובה ועוסק בגימטריה ובקבלה, בגלריה של האמן הסטיריקן מייק ליף, העוסק ביומיום, בחומריות, בלכלוך ובגרוטסקה, וכן אצל פסל נרות משעוות דבורים.

לכאורה, ניגודים. למעשה – שלושת האנשים הללו עוסקים, על פי דרכם, ברצון להבעה והטבעת רעיונות נכונים יותר.

צפת היא רקע מצוין לאמן שעוסק בגימטריה ובסמליות מיסטית. ממדריכה נהדרת בשם לורי אנו למדים, כי כאן ישבו, התפללו, חיו, חלמו וקיוו רבי שלמה אלקבץ, מחבר "לכה דודי", והאר"י (אדוננו רבי יצחק לוריא) – איש רוח ואיש עסקים, ששאף לאחד בין חומר לרוח בחיי היומיום והגה את רעיון תיקון העולם. על פי רעיון-התיקון, יש לנסות ולהסיט את הצעיפים, המונעים מאיתנו לראות את העולם כפי שהוא (אגב, רעיון זהה לחלוטין לשאיפה של הפילוסופיות המזרחיות). תיקון העולם נועד להבין טוב יותר את דרכי האל ולמצוא פתרונות לבעיית הרע, לשואה הנוראה שפקדה את ה"עם הנבחר". (כל דת, מעצם היותה דת, הופכת לדוגמה ובטוחה שהיא נבחרת, בהשוואה לדתות האחרות).

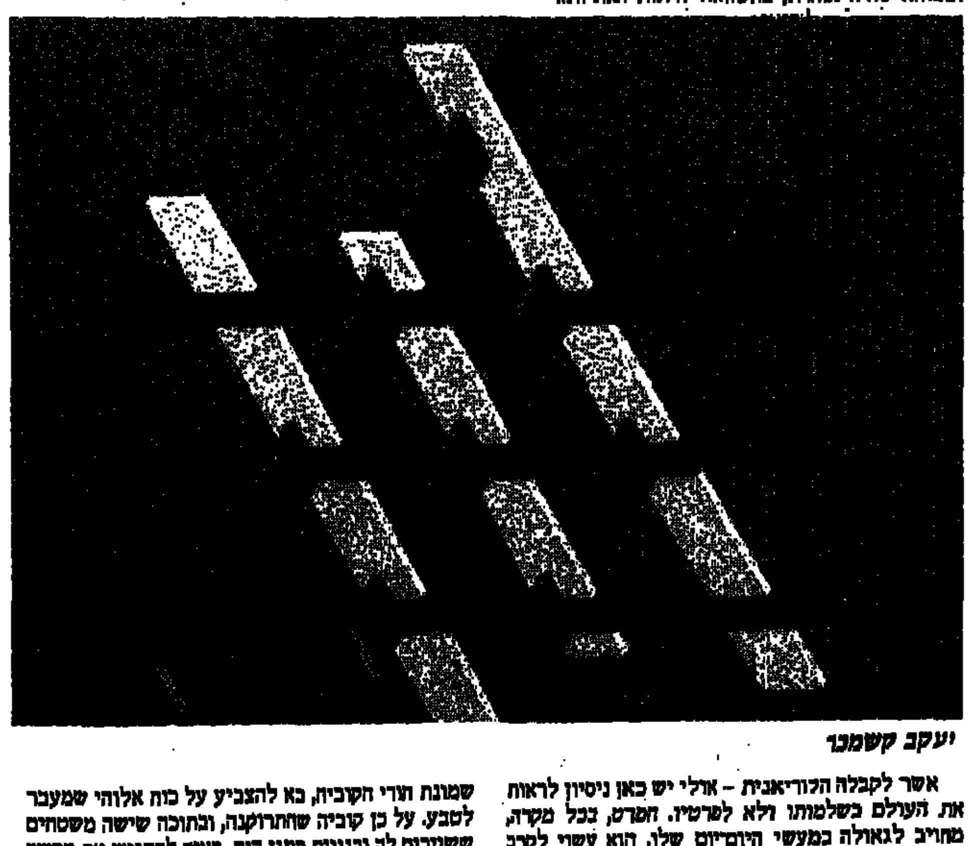

יעקב קשמכר

אשר לקבלה הלוריאנית – אולי יש כאן ניסיון לראות את העולם בשלמותו ולא לפרטיו. הפרט, בכל מקרה, מחויב לגאולה במעשי היום-יום שלו. הוא עשוי לקרב גאולה או לדחותה.

גם רבי שמעון בר יוחאי, מחבר "הזוהר", נשם את אויר צפת. בפרקי אבות מוזכר כתר. העשוי משלוש איכויות – תורה, כהונה ומלכות. רבי בר יוחאי מוסיף כתר רביעי, שלא נולדים לתוכו אלא רוכשים אותו – שם טוב. אנשי צפת באו והוסיפו יסוד נוסף – "קרובה ישועה"...

הישועה קרובה, וכתלי הכנסת מאוכזרים את הפוגרומים השונים. בתי העיר נושאים עדות להפצצות עליהם במלחמות. השחרור, אולם צפת צבועה בתכלת, כמו הציצית, כמו הרקיעים, כמו הים. תכלת הוא צבעה של העיר כבר מהמאה ה-16. התכלת מזכירה, על פי רבי נחמן מברסלב, שעל כל אדם ואדם לשמור על פרספקטיבות ולהתבונן ברוחבם ועומקם של שמיים.

כל העיר מלאה במעין פרסומת משונה שחודרת לעין: "נח נחמ נחמן מאומן...". שאלתי את המדריכה, אם זו תנועת חדשה, או עסק. לא, ענתה, זהו שמו של הרבי נחמן מברסלב, ואם מבטאים את השם פעמים רבות – זו סגולה למזל טוב...

עפתי בדמיוני מצפת היישר לירושלים, לכנסיית מותה של מריה, הבתולה הקדושה. על קרקע הכנסייה, בריזוק בקו אבני לכיפה – מעגלים מעגלים. מעגל חיצוני, שאין בו עדיין ציור כלשהו, זהו הכאוס, ההתחלה של הבריאה. מעגל שני מציין את ההרים והנחלים, התהום וארבעת יסודות העולם – אש, אוויר, מים ואדמה. מעגל פנימי נוסף מורה על 12 סימני ההורוסקופ, 12 סמלי השנה. במעגל הבא – 12 השליחים. במעגל אחר – ארבעת השליחים שכתבו את הברית החדשה. ולבסוף, במעגלים הפנימיים – הנביאים העיקריים כיחזקאל, דניאל, ירמיהו וישעיהו.

אמירה מומחשת

באמצע מופיעה אמירה – "אחת וקדושה האלוהות, קדושה ואחת היא האחדות, אמת ואחת היא השילוש הקדוש...". אמירה זו מומחשת בשלושה משולשים משולבים.

הכל רוצים לגעת באמת האחת הגלומה בעולם הזה. אחד מהם, כאמור, הוא יעקב קשמכר, בן להורים פולנים, שנולד בצרפת ב-1941. הוא טייל בעולם כ-15 שנה, עד שהגיע לצפת, חזר בתשובה ומצייר ציורים גיאומטריים. ציורים אלה, העשויים בטכניקה מרויקת להפליא וביכולת גרפית מעולה, באים לשקף רעיונות הקשורים בעם ישראל תורתו ואמונתו.

ישנם מספר עקרונות החוזרים על עצמם ומבוססים על גימטריה (ספירת האותיות ומשמעותה המיסטית). צורה גיאומטרית העשויה מ-21 מגיני דוד, מצביעה על שם האל וסך האותיות. "אהייה" היא מלה המופיעה 21 פעם בתורה. 441=21×21. 441 שווה ערך לסך האותיות של המלה "אמת").

בדומה לרעיון שבבסיס הארכיטקטורה של הכנסייה, הרי שקשמכר בונה את הצורות בהתאם להיררכיה מסוימת.

על פי המסורת, לוחות הברית שקיבל משה בהר סיני היו דמויי קוביה. על כן, קוביה מרכזית מייצגת את עשרת הדיברות; שש קוביות סובבות – ששת ימי הבריאה; 12 קוביות – 12 שבטי ישראל, ו-12 סימני השנה; 18 קוביות חיצוניות – משמעותן ח"י.

כך גם שאר הצורות והחורים – יש בהם סמליות. מספר 36 הוא ל"ו צדיקים, שבזכותם עומד עולם. 54 – מספר שמייצג את מגוון שמות האלוהות. 8, המסמל את שמונת תדרי הקביה, בא להצביע על כוח אלוהי שמעבר לטבע. על כן קוביה שחתרוקנה, ובתוכה שישה משטחים ששייכים לה ובנויים כמגן דוד, באים להדגיש את הקשר בין התורה לבין עם ישראל. המספר 3 בא לציין את שלושת בתי המקדש.

הוולגריות כסאטירה

המעבר לסטודיו של מייק ליף חד ביותר. ליף נולד באנגליה ב-1934. בצעירותו הירבה לסייר בצפון ומרכז אפריקה. עלה לארץ ב-1954. את הטכניקה האמנותית שלו למד לבד, בהשפעת אמנויות דרום אמריקאיות.

לליף עין חדה ונפש רגישה. הוא רואה את הזוהמה והלכלוך של הרחוב הישראלי, את הוולגריות שבמנהגי העם – מנגל, צפיפות, צעקנות, מרפקים, שרירים – והוא קולט את בעיות איכות הסביבה והבעיות הפוליטיות. וזו אוזן פתוח למתרחש כאן ועכשיו.

התוצאה – פסלים מעיסת נייר, שבאים לייצג אותנו בקטן-גדול. הרבה הומור וחן, מיומנות רבה ומעל לכל – יכולת סאטירית עצומה. הסטודיו הוא כתיאטרון בובות, מהנה ופוגע בעת ובעונה אחת.

בית המלאכה לייצור נרות הבדלה הוא כבעלות חוזר בתשובה נוסף. גם הוא נע ונד שנים בעולם, למד מלאכתו תוך כדי ייצור נרות למקדשים או לכנסיות, הגיע לצפת ומצא את מקומו. הוא מייצר נרות בשלל צורות וצבעים, חלקם מפוסלים כדמויות. יש חתונות, סעודות ומרקדים והכל – מרגיעה אותי המוכרת – עשויים עם פגם כלשהו. אף אחד מהנרות והמפוסלים אין בו שלמות, כדי לא להתחרות בבריאה האלוהית. בכך, מאמינים, גם שומרים על האיסור של "לא תעשה לך כל פסל וכל תמונה"...

יופיה של צפת, קריית האמנים שלה, בתי הכנסת, חנוף האנושי המגוון, מאששים את דברי המדריכה – טיפוסים שונים דרים כאן, אבל מכנה משותף אחד להם – כולם מרבים לחלום.

12 ימים ו-12 לילות של יצירה בירושלים

החל מה-31 באוגוסט ועד ה-11 בספטמבר 1994, ישהה האמן ברנר פשינג בירושלים, וייצור באחד מחללי בית האמנים, מבלי לצאת ממנו במשך 12 ימים ו-12 לילות. במהלך ימים אלו הוא יצייר 12 תמונות על קנבס, בשיתוף עם קהל המבקרים. כל יום תצוייר תמונה אחת. הקהל מוזמן לבקר ולהשתתף בתהליך היצירה. בית האמנים יהיה פתוח לקהל משעה 10.00 בבוקר עד חצות. תהליך היצירה ילווה במיצב קולי אירקוסטי של אוליבר סטומר.

בהמשך לתהליך היצירה, תוצג בבית האמנים היצירה הסופית של "12 ימים ו-12 לילות בירושלים" עד ה-25 בספטמבר. סרט בנושא יופק בידי סרטי קומברלנר, אקסל סטומר וסנדרו דקלווה. כתובת בית האמנים: רח' שמואל הנגיד 12 ירושלים, טל. 02-253653.

יובל ה-50 של הקאמרי ייפתח במשכן הנשיא בירושלים

יובל החמישים של התיאטרון "הקאמרי" ייפתח בטקס רשמי שיתקיים ביום חמישי, 29.9.94, במשכן הנשיא בירושלים. בטקס ישתתפו נשיא המדינה, ראש הממשלה, יוצרי ושחקני התיאטרון מחמישים שנות פעילותו, ואורחים רבים.

בטקס ישירו שחקני התיאטרון מחרוזת שירים מחמישים שנות יצירה אמנותית. כן יחולקו בטקס מדליות, שעוצבו במיוחד על ידי המעצב שמעון זנדהאוז, והונפקו על ידי החברה ממשלתית למדליות, ודף מזכרת עם בול, שעוצב על ידי אורלי אלישר, והונפק על ידי השירות הבולאי.

בתאריך 15.19.94, במקביל להצגת הגאלה של "ביקור הגברת הזקנה", ההפקה המשותפת של "הבימה" ו"הקאמרי", תיפתח באכסדרת "הקאמרי" תערוכה בנושא "חמישים שנות תיאטרון ישראלי", בעיצובו של איתמר וכסלה. ב-14.11.94 יתקיים אירוע לכבוד יובל התיאטרון בניו יורק.

ארבעה סרטים

אילן ליבוביץ

"גברת דאוטפייר" – ארה"ב 1994

קומדיה חיננית ומשעשעת, העומדת אתן על הופעתו המצויינת של רובין וויליאמס הגדול. וליאמס המגורש מביתו על ידי אשתו העייפה מאלי פילד, חוזר לשוב לביתו במסווה של אומנת בריטית אקסצנטרית ולבכית. בני משפחתו נשבים בקסמי האומנת וכך כולם מאושרים. פירס ברוסנן (לדמינגטון סטיל) בתפקיד הגבר המחזר אחר פילד, אך תוסף את פה לו מן ה'אומנת' הקנאית. במה נהדרת להפגנת כישוריו של וויליאמס ולהתוודות כל הסובבים כולל סאלי פילד חביב מאד. (יבוא: חמישה כוכבים).

"הסנדק 1,2,3"

שלוש יצירות מופת שחזורות בהפצה משופצת המדפים. מרגנסים פורד קופולה ביים טרילוגיה מאפיונרית גדולה, המגוללת את הסאגה המשפחתית של דון קורליאונה (מרלון בראנדו) ובניו וטרשיו, באיטליה המסורתית ועריכה ועד להשתלטות מחוץ לגבולותיה. רשימת שחקנים מעטרת יצירה נצחית. אל פאצינו, רוברט דה נירו, רוברט דובל, גיימס קאן ודיאן קיטון. כולם שם ועוד. (יבוא: פילם).

"איש ההרס" – ארה"ב 1993

מותחן כריוני מאכזב למרות כוכביו. סילבסטר סטאלון הוא שוטר עשוי ללא חת, אך מאוייש על ידי פושע אכזר וסלי סניייפס. בשל טעות גורלית ... השוטר את הפושע אך גורם תוך כדי כך למותם של אנשים רבים, נשלחים השניים להקפאה לזמן רב. סניייפס מצליח להשתחרר מכבלי הכפור, והשלטונות אשר אינם מיומנים להתמודד עם מטורפים שכמותו, נאלצים לשחרר את סטאלון כדי ללכדו. הכל מתנהל בצורה וזורוד כביכול, שיבוא לאחר חורבן העולם. ... תסריטאית שהיתה אמורה להיות סוחפת ומתח ... לפיתוק מתמשך. טוב לגילאי העשרה בלבד. ... בולוק ("ספיד") מפיחה רוח חיננית. (יבוא: גלובוס גרופ).

"בדודי שינה בסיאטל" – ארה"ב 1993

רומנטיקה בנוסח הימים ההם ועם הגון ... סנטימנטלית למלודרמות הקיטשיות של ... החמישים. נסיון לחזור על ההצלחה הגדולה של ... פגש את סאלי", אך חבל על המאמץ – הצלחה לא ... במהרה. הפעם נורה עפרון מי שכתבה את ... מפקדת על הבימוי. טום הנקס מתאלמן ואינו מתגבר ... המשבר הנורא. בנו הקטן מביע משאלה בתכנית ... פופולארית, ומייחל לאשה הנכונה שתבוא ... אביו מיסוריו. כמובן שכל נשות אמריקה נופלות ... וביניהן גם מג ראיין המקסימה, שתפלס דרכה ... מרשימה עד לפגישה המיוחלת. ערב חג ... רקע מתאים לעשרות סרטים קלאסיים יפים ... נוסף גם כאן. סרט קטן ומרגש לפריקים ... אישי מצד שחקניו, מומלץ. (יבוא: גלובוס גרופ).

הסווינגל סינגרס עם סינפונייטת בארשבע

יצחק שור

בסוף ספטמבר ובתחילת אוקטובר תפתח הסינפונייטה הישראלית באר-שבע את עונת הקונצרטים ... בקונצרט תגיגי, שבו תשתתף חבורת ... האנגלית ה"סווינגל סינגרס". כאשר הקים ... את החבורה, לפני 28 שנים, בפאריס, הוא קבע את ... שלה: "כל מה שהינו מוסיקה, מיועד גם לשירה ... אנוש יכולים לבוא במקום כלי נגינה". החבורה ... בעיקר במוסיקת בארוק.

בשנות ה-70 העביר סווינגל את פעילותו ... והרחיב את הרפטואר שלו גם ליצירות ... ולנעימות ג'אז ופופ קלאסיות. מאז ועד היום ... הזמרים. היום הם מבצעים קטעים שנועדו ... לעוגב, לפסנתר ולתזמורת, ברוך כלל הם ... בקונצרטים א-קפלה, אך לאחרונה התחילו לשיר ... ממדינות אירופה ואסיה עם ליווי תזמורתי, ... לאור תקליטורים.

בארץ הם ישתתפו יחד עם הסינפונייטה, ... ואלסים של שירי אהבה מאת ברהמס, וסרנדה ... ויליאמס. הקונצרט, בניצוחו של אורי מאיר, ... בנגינת הפתיחה "אוברון" מאת ובר, השמיניה ... תחילה במרכז סוזן דלל בתל-אביב בקונצרט ... לאחר מכן היא תצטרף לסדרה הראשונה ... הסינפונייטה בבאר-שבע ב-24,25,26.9, ... ירושלים ב-1.10, בתיאטרון נגה ביפו ב-4.10, ... התרבות בכפר-סבא ב-6.10. כל הקונצרטים בשעה 20.30.

טלוויזיה

ערוץ 2

ואת תלמידו הצעיר אדסו. הוא המספר את הסיפור הסבוך על החקירה שמוהל מורו ורבו המנוסה, האמיץ והנבון, על תשוקות, סימוות וסודות אפלים, ועל ניסיונו הראשון והאחרון של אדסו לחוות אהבה חושנית ואסורה עם נערה בת איכרים. סרט בהפקה איטלקית-צרפתית-בריטית. מעוצב להפליא

23.30 החדשות

23.35 שם הורד – המשך

רדיו

קול המוסיקה

06.06 לקום עם מוסיקה – שעה ראשונה – בעריכת שאול אלקנה.

07.00 לקום עם מוסיקה – שעה שנייה – בעריכת שאול אלקנה.

08.05 לקום עם מוסיקה – שעה שלישית – בעריכת שאול אלקנה.

09.00 תכניות הבוקר של קול המוסיקה – בעריכת משה שורלצקי – שוברם: דואו בדו מז'ור לפסנתר ב-4 ידיים (כריסטוף אטובאך ויזמוטס פרוץ); מוצרט: חמישייה לכלי-קשת בסול מינור, ק. 516 (חמישיית הזילינג, ה.א. נראף, ויולה שנייה); מנדלסון: שלישיה מס' 1 ברה מינור, אופ' 49 (י. איסטומין, א. שטרן, ל. רוז).

10.50 מנדלסון: קונצ'רטו ברה מינור לכינור ולתז', מן העיזבון (יהודי מנוחין/ סימ' לונדון/ ר.פ. דה בורמוס); סקסנס: קונצ'רטו מס' 1 בלה מינור לצ'לו ולתז', אופ' 33 (ל. רוז/ תז' פילדלפיה/ י. אורמנדי); קסטלנואובדוסקו: קונצ'רטו מס' 2 לכינור ולתז', הנביאים (יאשה חפץ, פיל' לוס-אנג'לס/ אלפרד ולנשטיין).

12.05 סיבליוס: קונצ'רטו ברה מינור לכינור ולתז', אופ' 47 (אידה הנדל/ סימ' בורנמות'/ פאבו ברגלונד); ורין: קונצ'רטו בלה מינור לפסנתר ולתז', אופ' 16 (גיון אונדון, פילהרמוניה החדשה/ פאבו ברגלונד); הונגר: שלושה פרקים סימפוניים (פיל' ניו-יורק/ ל. ברנשטיין); דיוקא: שוליית הקוסם (פיל' ישראלית/ גאורג שולטי).

13.57 בימת שיר – בעריכת אילנה צוקרמן. מ. כרמי קורא. אין פרחים שחורים.

14.06 מוסיקה לשעת צהריים – בעריכת אפרים וייל – מוצרט: סרנדה מס' 10 בסי-במול מז'ור, גראן פרטיטה, ק. 361 (אנסמבל כלי הנשיפה של בודפשט); שוסאן: קונצ'רטו ברה מינור לכינור ולתזמורת (סולן – חוסט צהסמאייר); אלפכן: רפסודיה שבריח מס' 1 (הסים' של הרדיו השבדי/ אסה-פקה סלונן); ריסמקי-קורסקוב: קפריצ'יו ספרדי, אופ' 34 (הסים' של יומבורו/ נמה יארבי).

16.00 הקול פתוח – תכנית האירוח של דוי אורסתיו.

18.00 מפתחות – בין מאו לסמיאן – המלחין הסיני הצעיר קיגאנג צ'ן בשמיעה שנייה.

19.05 צלילי עמים – מוסיקה עממית מקרוב ומרחוק – בעריכת ישראל דליות – הפעם: דרום-אמריקה.

20.00 בימת שיר – בעריכת אילנה צוקרמן – רייגר מריה רילקה.

20.03 פרקי נגינה לפסנתר.

20.30 התזמורת הסימפונית ירושלים, רשות השידור – קונצרט מיוחד מבריכת השולטן בירושלים – עם זמר המונד מלסידו דומינגו במבחר אריות ושירים אהובים.

23.00 צלילים לסיומו של יום – דומינו – תכניתו של שלמה ישראלי; רצף של ג'אז קלאסי ואלחורים מן העולם.

06.05 חונה

09.05 פתוח – ריני אישות

10.05 מלרדיו

11.05 בוכבן – על הורים ותינוקות

12.05 "תעשיה" – מגזין לענייני תעשיה ועובדים

13.00 תוכניות באנגלית ובצרפתית

14.05 בראש צעיר – מגזין לילדים

15.05 ציפוקים ועקדים

16.05 מי על החי? – חידון מוסיקלי לסאזינים

17.05 "קול האמנויות" – "שעה חמה" – עורך ומגיש איציק וינגרטן

18.05 מנחת ערב

20.00 מבט לחדשות

20.30 "שיעור בפרשת השבוע" – עם הרב מרדכי אלון, שידור חי מבית הכנסת "ישורון" בירושלים

21.35 שירים חסידיים

22.05 מגזין ירושלים

23.05 שירים עבריים

רשת ב'

07.05 הבוקר הזה

08.05 עניין אחר

09.05 אז מה היה לנו עם רבקה מיכאלי ואהוד מנור

11.05 הכל דיבורים

12.05 בחצי היום

14.05 רגעי קסם

15.05 יומן חוץ

15.45 עיתונות חוץ

16.05 צבע הכסף

17.05 חמש אחרי החדשות

18.05 היום הזה

19.05 שירים עבריים

21.15 הערכת מצב – ניתוח ענייני חדשות מרכזיים עם פרופ' שלמה אהרונסון

23.05 מיסה לילית

01.05 לתוך הלילה

05.05 אור ראשון

רשת ג'

06.05 סע לאט

07.05 אוקמן נימל

09.05 עקוץ את התקליטיה

10.05 קול סיאס וקול קלה

11.05 עושים גלים עם דידי הררי

13.05 לוהם עם שוש עטרי

14.05 אהבה עצבית עם גיל קומר

15.00 קופסת הלהיטים עם עופר נחשון

17.05 ברדך מן הים

18.05 מופע פומבי

20.05 קו ההתחלה

21.05 כותל המזרח

23.05 לילות משי לבן

גלי צה"ל

05.02 בוקר טוב צה"ל

06.00 שש בבוקר – שירים עבריים

06.30 בוקר טוב ישראל – מהדורה ראשונה

07.15 בוקר חדש עם אלכס אוסקי

08.00 בוקר טוב ישראל – מהדורה שניה

09.05 קשה בבוקר עם ארז טל

10.05 "זכון לקיץ"

12.50 "בילוי היום" – מדריך יומי בנושאי תרבות ובידור

13.00 בצהרי היום

13.15 "החום בוסל" – התוכנית שתעשה לכם את הקיץ, עם טל ברמן

15.05 יש עם מי לדבר – עם גדעון רייכר

16.00 שעה לפני – עם רזי ברקאי

17.00 ערב טוב ישראל

18.05 מעבר לאופק – מוסף לענייני צבא ובטחון

18.30 סוף היום – עם דידי פייר ואייל פרידמן

20.00 מבט לחדשות

20.30 ציפור הנפש – מגזין בענייני פסיכולוגיה

רשת א'

06.06 התעמלות בוקר

06.16 אשמורת בוקר

07.00 חדשות באנגלית ובצרפתית

07.30 שירים עבריים

07.55 בימת שיר

21.05 פארנויה – עם נויה עינב

22.05 ויסמינים – מוסיקה בריאה עם דני קרפל

23.05 עשרים וארבע – היום שהיה

00.15 ציפורי לילה עם חיים שוסטר

02.00 לא רוצים לישון

שידורי גלגל"צ

07.05 סדינה בדרך עם אמיר אשר

09.05 גלגל הצלה 11.05 שמש עם אלי ישראלי 13.05 זרעי קיץ

14.05 במריה עם נויה עינב

15.05 שבוע דוב עם דובי לנץ

16.05 תכם בכביש עם רון לוינסל

18.05 גלגלאה עם לאה נוה

20.05 דרייב אין עם נדב רביד

22.05 לילה טוב עם רווית כפיר

קולנוע

תל אביב

גורדון: האמת שלא תיאמן. 18.30, 22.00; אמון הדדי. 20.00.

גת: ארבע חתונות ולוויה אחת. 14.30, 17.00, 19.30, 21.50.

דקל: סיפור מרובע ברונקס. 19.30, 21.50.

הוד 1: הפלינסטונס. 11.30, 13.30, 16.00, 18.00, 20.00, 22.00.

הוד 2: סוגר חשבון עם אבא. 11.30, 13.45, 17.30, 19.45, 22.00.

הוד 3: לשחרר את וילי. 11.00, 13.30, 17.00; בשם האב. 19.30, 22.00.

הוד 4: אצבעונית. 11.00, 13.00; האמנות העדינה של סחמנות יפנית. 17.00, 19.30, 22.00.

חן 1: ספיד. 19.25, 21.55; מלך האריות. 11.00, 13.00, 15.00, 17.00.

חן 2: מלך האריות. 19.30, 21.50; ג'וניה קיד מכים שנית. א–ה 11.00, 13.00, 15.00; ספיד. א–ה 17.00.

חן 3: המסכה. 11.00, 13.05, 15.10, 17.15, 19.30, 21.50.

חן 4: עדה באפלה. 21.50; ציק פתוח. 11.00, 13.00, 15.10, 17.15, 19.30.

חן 5: אייס ונטורה – בלש בצחוק. 11.00, 13.05, 15.10, 17.15, 19.30, 21.50.

מיילת 1: השומר מבברלי הילס 3. 17.00, 19.30, 22.00.

מיילת 2: מווריק. 17.00, 19.30, 22.00.

מיילת 3: במהובן 2. 17.00, 19.30, 22.00.

לב 1: הורים בהומה. 11.15, 13.15, 15.15, 17.20; הקפיצה הגדולה. 19.30, 22.00.

לב 2: נשם של אבנים. 11.15, 13.15, 15.15, 17.15, 19.40, 22.00.

לב 3: הורים בהומה. 19.45; הקפיצה הגדולה. 11.05, 15.20, 17.30; עירום. 13.00, 22.00.

לב 4: נו פיש. 11.10, 17.30, 19.50, 22.00; קליפורניה. 15.00.

מוזיאון 1: היומן של ני מורמי. סגור לרגל שיפוצים.

מוזיאון 2: האישה שייצרה שמן שומשום. סגור לרגל שיפוצים.

רב אור 1: אימא סדרתית. 14.30, 17.00, 19.30, 21.50.

רב אור 2: המסכה. 14.30, 17.00, 19.30, 21.50.

רב אור 3: באק בים. 14.30, 17.00, 19.30, 21.50.

רב אור 4: תמונות קצרות. 14.00, 17.30, 21.00.

רב אור 5: סיפור מרובע ברונקס. 14.30, 17.00, 19.25, 21.55.

נחמי 1: שקרים אמיתיים. 16.30, 19.15, 22.15.

נחמי 2: רשימת שינדלר. 17.00, 20.45.

תל אביב 1: שקרים אמיתיים. 16.30, 19.15, 22.15.

תל אביב 2: השומר מבברלי הילס 3. 17.00, 19.30, 22.00.

תל אביב 3: הפלינסטונס. 17.00, 19.30, 22.00.

ירושלים

גיל 1: שקרים אמיתיים. 11.00, 16.30, 19.30, 22.15.

גיל 2: השומר מבברלי הילס 3. 11.00, 13.30, 17.00, 20.00, 22.15.

גיל 3: סוגר חשבון עם אבא. 11.00, 13.15, 15.30, 17.30, 20.00, 22.15.

גיל 4: לשחרר את וילי. 11.00, 13.30, 16.30, 19.30; בשם האב. 21.45.

גיל 5: אצבעונית. 11.00, 13.30, 17.00; מווריק. 19.15, 22.00.

גיל 6: הורים בהומה. 11.00, 13.30; האמנות העדינה של סחמנות יפנית. 17.00, 19.30, 22.00.

גיל 7: במהובן 2. 11.30, 13.30, 17.00, 19.00; רשימת שינדלר. 21.00.

גיל 8: הפלינסטונס. 11.00, 13.00, 15.00, 17.00, 19.30, 22.00.

חיפה

אורלי: סיפור מרובע ברונקס. 19.00, 21.15.

רב גת 1: ארבע חתונות ולוויה אחת. 16.45, 19.00, 21.20.

רב גת 2: ספיד. 16.30, 19.00, 21.20.

רב אור 1: המסכה. 19.00, 21.20; מלך האריות. 11.00, 13.00, 15.00, 17.00.

רב אור 2: מלך האריות. 19.00, 21.20; המסכה. 11.00, 13.00, 15.00, 17.00.

רב אור 3: אימא סדרתית. 21.20; ציק פתוח. 11.00, 13.00, 15.00, 17.00, 19.00.

רב מור 1: מלך האריות. 19.00, 21.30; ג'וניה קיד מכים שנית. א–ה 11.00, 13.00, 15.00, 17.00.

רב מור 2: ציק פתוח. 11.00, 13.00, 15.00, 17.00, 19.00, 21.30.

רב מור 3: אייס ונטורה – בלש בצחוק. 11.00, 13.00, 15.00, 17.00, 19.00, 21.30.

רב מור 4: המסכה. 19.00, 21.30; מלך האריות. 11.00, 13.00, 15.00, 17.00.

רב מור 5: ספיד. 19.00, 21.30; המסכה. 11.00, 13.00, 15.00, 17.00.

רב מור 6: הקפיצה הגדולה. 19.00, 21.30; לשחרר את וילי. 11.00, 13.15, 16.45.

רב מור 7: סיפור מרובע ברונקס. 19.00, 21.30; נובה על הקוף. 11.00, 13.00, 15.00, 17.00.

אשדוד

גיל 1: המסכה. 11.30, 13.30, 17.00, 19.30, 22.00.

גיל 2: שקרים אמיתיים. 11.30, 16.45, 19.30, 22.15.

גיל 3: הפלינסטונס. 11.30, 13.30, 17.00, 19.30; השומר מבברלי הילס 3. 22.00.

גיל 4: סוגר חשבון עם אבא. 11.30, 13.30, 17.00, 19.30, 22.00.

גיל 5: מלך האריות. 11.30, 13.30, 17.00; ספיד. 19.30, 22.00.

אשקלון

חן 1: ספיד. 19.30, 21.50; מלך האריות. 11.00, 17.00.

חן 2: מלך האריות. 19.30, 21.50; ג'וניה קיד מכים שנית. א–ה 11.00, 17.00.

חן 3: המסכה. 11.00, 17.00, 19.30, 21.50.

חן 4: תמונות קצרות. 21.00; ציק פתוח. 11.00, 17.00, 19.15.

חן 5: סיפור מרובע ברונקס. 19.30, 21.50; רובוקופ 3. 11.00, 17.00.

נתניה

חן 1: המסכה. 11, 13, 17, 19.30, 21.50.

חן 2: מלך האריות. 19.30, 21.50; ציק פתוח. 11.00, 13.00, 17.00.

חן 3: ספיד. 19.20, 21.55; מלך האריות. 11.00, 13.00, 17.00.

חן 4: סיפור מרובע ברונקס. 21.50; נובה על הקוף. 11.00, 13.00, 17.00; ציק פתוח. 19.30.

ראשון לציון

חן 1: המסכה. 11.00, 13.00, 15.00, 17.00, 19.30, 21.50.

חן 2: אייס ונטורה – בלש בצחוק. 21.50; ציק פתוח. 11.00, 13.00, 17.00, 19.30.

חן 3: ספיד. 19.25, 21.55; מלך האריות. 11.00, 13.00, 17.00.

חן 4: מלך האריות. 19.30, 21.50; ג'וניה קיד מכים שנית. א–ה 11.00, 13.00, 17.00.

נעמן: מווריק. 19.30, 22.00; בלוז לחופש הגדול. 17.00.

ראשון: רובוקופ 3. 19.30, 21.45; סיפורי תל אביב. 17.00.

רון 1: רשימת שינדלר. 20.30.

רון 2: ג'וניה קיד מכים שנית. 19.30, 21.45.

חולון

גל 1: שקרים אמיתיים. 11.30, 16.45, 19.30, 22.15.

גל 2: שקרים אמיתיים. 19.30, 22.15; ציק פתוח. 11.30, 14.00, 17.00.

גל 3: לשחרר את וילי. 11.30, 14.00, 17.00; השומר מבברלי הילס 3. 19.45, 22.00.

גל 4: סוגר חשבון עם אבא. 11.30, 13.45, 17.30, 19.45, 22.00.

גל 5: מלך האריות. 11.30, 14.00, 16.00, 18.00, 20.00, 22.00.

באר שבע

אושל: לשחרר את וילי. 19.30, 22.00.

רב נגב 1: המסכה. 11.00, 13.00, 17.00, 19.30, 21.50.

רב נגב 2: סיפור מרובע ברונקס. א–ה 19.30, 21.50; ציק פתוח. 11.00, 13.00, 17.00.

רב נגב 3: מלך האריות. 19.30, 21.50; נובה על הקוף. 11.00, 13.00, 17.00.

רב נגב 4: ספיד. 19.30, 21.50; מלך האריות. 11.00, 13.00, 17.00.

חדרה

לב 1: המסכה. 10.30, 12.30, 14.30; שקרים אמיתיים. 16.20, 19.15, 22.00.

לב 2: המסכה. 16.15, 19.50, 22.00.

לב 3: מלך האריות. 10.30, 12.30, 14.30, 16.20, 18.00; ספיד. 19.50, 22.00.

לב 4: הפלינסטונס. 10.30, 12.30, 14.30, 16.20, 18.00, 20.00; הורים בהומה. 10.30, 12.30, 14.30, 18.30; בשם האב. 22.00.

רמת גן

אואזיס 1: שקרים אמיתיים. 11.00, 16.30, 19.10, 21.50.

אואזיס 2: המסכה. 11.00, 17.00, 19.30, 21.50.

אואזיס 3: ספיד. 19.30, 21.55; ג'וניה קיד מכים שנית. 11.00, 17.00.

רב גן 1: המסכה. 21.50; מלך האריות. 11.00, 13.05, 15.10, 17.15, 19.30.

רב גן 2: מלך האריות. 21.50; הפלינסטונס. 11.00, 13.00, 15.00, 17.00; ציק פתוח. 19.30.

רב גן 3: הפלינסטונס. 19.30, 21.50; נובה על הקוף. 11.00, 17.00; ציק פתוח. 13.00, 15.00.

רב גן 4: סיפור מרובע ברונקס. 21.50; המסכה. 11.00, 13, 15, 17, 19.30.

פתח תקווה

היכל 1: אצבעונית. 11.30; שקרים אמיתיים. 16.45, 19.30, 22.15.

היכל 2: מלך האריות. 11.30, 17.00; ספיד. 19.30, 22.00.

היכל 3: הפלינסטונס. 11.30, 17.00, 19.30, 21.45.

צוותא
לתרבות מתקדמת
יום ד' 31.8
ב-22.00 – יעקב כהן
סטנד אפ קומדי

בתי מרקחת

בת ים – נוי בת ים, רח' הנביאים 3.

חולון – אהרון, רח' הופיין 52.

ירושלים – סופר פארם, בורלא 5.

נתניה – פורת, רח' פ"ת 76.

פתח תקוה – קופ"ח הכללית, רח' ההסתדרות 21.

רמת גן – קופ"ח הכללית, רח' הראה"ה 8.

תל אביב – בני, דיזנגוף 174; קופ"ח הכללית, אמסטרדם 7–9.

תורנות לילה מיוחדת, עד השעה 03.00: "בן יהודה", רח' בן יהודה 142; עד 24.00: סופרפארם, רמת אביב, רח' איינשטיין 40.

חיפה – מגן דוד, רח' ואולה 13.

מוקד קופ"ח כללית

המוקד יסגור פירוע בימים: א'–ה' בין השעות 20.00–08.00, בימי ו' 13.00–08.00. טלפון: 1908–022–177.

יד ביד – אוזן קשבת בטלפון לילד ולנוער – קו לנוער במצוקה. ירושלים: 02-243358; ת"א: 226027 (24 שעות); חיפה: 04-229488; גליל מערבי: (11.00–20.00) 04-820222.

חוסה וטלפונים

חוק הלבן – 03-204327, ימי א', ו', ה' 19.30–23.30.

קו פתוח לחולים במצוקה בימי ב' ה': 222732. ארגון חולים ארצי "קו פתוח", אוזן קשבת לילדים ובני נוער 03-621515 (24 שעות).

עזרה ראשונה לשיניים

עזרה ראשונה לשיניים מליד ההסתדרות כללית בישראל.

בחיפה: רחוב הנפן 26, קומה 1, טל. 523566, פתוחה מדי יום ביום, כולל ערבי שבתות, עבבהות וחגים מ-20.00 עד 23.00.

מרפאת שיניים לעזרה ראשונה – המרפאה פתוחה כל יום כולל שבתות וחגים בין השעות 24.00–9.00. אחרי חצות בתיאום טלפוני בלבד.

דיזנגוף סנטר שער 3 (ליד המעלית) קומה א'; טל: 294869, 03-285022.

מרפאת שיניים תורנית 24 שעות גם בשבתות וחגים בתיאום טלפוני. איחוד 5449911. מאז 4318, רח' יהודה המכבי ת"א.

"S.O.S Doctors" ביקורי בית ע"י רופאים 24 שעות ביממה, טל': 03-5033939.

סיוע לנפגעות אונס

לנפגעות ואיגוד המרכז, טל': 052-32432. א', ה' בשעות 17.00–21.00. תל-אביב 03-234819; חיפה: 04-660111; ירושלים, 02-245545; 059-72245.

אלי – עזרה באלימות כלפי ילדים בשפחה טל. 261070, 6956763, פתוח מ-08.00 עד 22.00.

עזרה ראשונה נפשית

ער"ן ירושלים – טל' 02-610303.

ער"ן תל-אביב – טל' 03-5461111.

ער"ן ילדים ונוער, ת"א – 03-6961113.

ער"ן חיפה – טל' 04-672222.

ער"ן כרמיאל (גליל מערבי) – 04-988410.

ער"ן נתניה – טל' 053-625110.

ער"ן כפר-סבא – 052-913999.

ער"ן באר-שבע – טל' 057-418111.

מוקד מוקד חירום – אס.אנ.ל.ב שרון טיפול (ער"ן לב, חיפה, 24 שעות ביממה, טל. 04-679999.

מגן דוד אדום

ירושלים, ת"א, חיפה – טל' 101.

רמת גן, בני-ברק, גבעתיים – טל' 5793333; לוד רמלה – 101, טל' 08-221022; נצרת – טל' 065-93334; מבשן – 101, טל' 04-931401; נהריה – טל' 04-623333; בת-ים – טל' 5511111; באר-שבע – טלפון 057-74767; שח"ל בונש, דן, טל' 03-330848; פתח תקווה – 101, 93; חצור – 06-938233; 9311111.

רכבות

מירושלים לת"א דרום: 07.25, 16.00.

מרחובות לת"א דרום: 06.00 (מלוד), 06.40, 07.30, 15.20, 17.15 (עד לוד), 18.50 (עד לוד).

מת"א דרום לירושלים: 07.25, 16.00.

מת"א דרום לרחובות: 06.10 (מלוד), 06.35, 14.35, 16.30, 18.00.

מת"א מרכז לחיפה: 06.00, 06.25, 07.18*, 08.03, 08.42*, 09.00, 10.30*, 12.00, 13.00*, 14.00, 15.00*, 15.57, 16.35, 17.00, 18.00, 19.00, 20.15.

לנהריה: 06.25, 12.00, 14.00, 15.00, 15.57, 17.00.

מחיפה בת-גלים לת"א: (מחיפה מרכז 5 דקות לפני היציאה מבת-גלים): 05.30, 06.00, 06.20, 06.42, 07.15*, 07.35, 08.20, 09.05*, 10.05, 11.00*, 11.56, 12.55*, 14.30, 15.30*, 16.30, 17.30, 18.30, 19.30.

לנהריה (מחיפה מרכז 5 דקות לאחר היציאה מבת-גלים): 05.47, 07.58, 09.48, 12.07, 13.23, 15.26, 16.00, 17.30, 18.30.

מנהריה לחיפה ולתל-אביב: 05.50, 06.35, 07.25, 09.13, 10.57, 13.22, 15.24, 16.33, 17.30, 18.42.

קרונועים ברכבות מהירות בקו תל-אביב-חיפה – מת"א מרכז: 15.30, 17.47; מחיפה בת-גלים: 13.40, 16.10.

לוח זמני רכבות בימי ו' וערבי חג בלבד

מירושלים לת"א דרום: 07.25, 12.00.

מרחובות לת"א דרום: 07.30, 13.30 (עד לוד).

מת"א דרום לירושלים: 07.25, 12.00.

מת"א דרום לרחובות: 07.00 (מלוד), 12.45.

מת"א מרכז (ע"ש ארלוזורוב) לחיפה: 06.00, 07.04, 08.00*, 08.53, 10.00, 11.00, 12.00, 13.00, 14.05.

מת"א מרכז לנהריה: 08.00**, 10.00**, 12.00.

מחיפה בת-גלים לת"א (מחיפה מרכז 5 דקות אחרי היציאה מבת-גלים): 06.00, 06.35, 07.30*, 08.34, 09.30, 10.30, 11.30, 13.00, 14.00.

מחיפה בת-גלים לנהריה (מחיפה מרכז 5 דקות אחרי היציאה מבת-גלים): 06.13, 09.20, 10.13 (עד קריית-מוצקין), 11.37, 13.23.

מנהריה לחיפה ולת"א: 06.10**, 06.30, 08.10**, 10.25**, 11.00 (ממוצקין), 12.30 (ממוצקין), 12.50, 14.40 (עד חיפה בלבד).

קרונועים ברכבות מהירות בקו תל-אביב-חיפה – מת"א מרכז: 12.20; מחיפה בת-גלים: 10.10.

מידע אודות שירותי הרכבת:

תחנת ירושלים: 02-733764

תחנת ת"א מרכז: 03-5421515

תחנת חיפה בת-גלים: 04-564121

* רכבת מהירה.

** החלפת רכבת בנמל.

רביבו יפתח נגד פולין

קשר מכבי חיפה הוכלל אתמול בהרכב הפותח ועזר לברקוביץ' להשיג ניצחון שני על האולימפית 1:3 ● שרף עדיין מפזר ערפל סביב ההרכב הראשון נגד הפולנים

[redacted]

□ שמואל קליגר

הנבחרת הלאומית שוב גברה אתמול במשחק האימון על הנבחרת האולימפית – 1:3.

אם במשחק האימון שלשום ראינו משחק די מבולגן של הנבחרת הבוגרת, למרות הניצחון 1:2, הרי שאתמול ראינו כבר יכולת קצת יותר טובה, למרות חריקות מעטות, דווקא במשחק ההתקפה.

השינוי המהותי של המשחק אתמול היה הצבתו בהרכב הראשון של חיים רביבו, לצד חברו במכבי חיפה, איל ברקוביץ'. המאמן, שלמה שרף, הבין כנראה לאחר המשחק שלשום, כי ברקוביץ' לבדו לא יוכל לסחוב את כל משחק ההתקפה של הנבחרת, והציב לידו את רביבו.

אולם גם עם השילוב הזה, שרף עדיין לא שלם. ההתלבטות שלו היא האם להציב את ה"אנגלי" רוני רוזנטל, בהרכב הראשון, במקומו של רביבו. נראה כי אי-השתתפותו של רוזנטל במדי טוטנהאם אמש במשחקה עם איפסוויץ', תגרום להשארתו מחוץ להרכב במשחק נגד פולין.

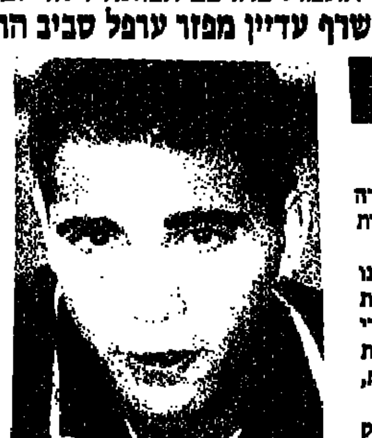

רונן חרזי, עובד קשה

חיים רביבו, להרכב הראשון

ברקוביץ' שוב היה הדומיננטי במשחק הנבחרת. מסירה שלו לרגלי רונן חרזי הביכה את השער הראשון לנבחרת, כשחרזי מנצל "חור" של תומר אזולאי 0:1.

שניות לפני השריקה למחצית מצא ניר קלינגר את רביבו בתוך הרחבה, והקשר הדינמי לא התקשה לקבוע 0:2.

כמו שלשום, ערכו שני המאמנים, שרף ויצחק שום, חילופים רבים בהפסקה, כדי לבחון כמה שיותר שחקנים, והמשחק איבד מערכו בחצי השני.

בדקה ה־66 מסר אבי נמני, שעדיין אינו בכושר משחק, לעמיר תורג'מן, שבעט פנימה – 0:3.

במחצית זו הגיעו האולימפיים לכמה מצבים קורצים, אך אנוכיות רבה, בפרט של ניר סביליה, היתה בעוכריהם.

בדקה ה־71 צימק סביליה את התוצאה ל־3:1, בבעיטת 11 מטר, לאחר הכשלה על אלון מאיה.

במהלך המשחק נפצע אלון חזן קלות והצטרף לרשימת הפצועים, הכוללת גם את ראובן עטר ומשה גלאם, אך שיתופו במשחק נגד פולין ודאי.

הרכב הנבחרת הלאומית: גינצבורג, בלבול, ג. ברומר, א. חרזי, שלח, ר. לוי, קלינגר, בנין, ברקוביץ, רביבו, ר. חרזי. בן שותפו: ר. כהן, קייסי, ביטון, זאנה, נמני, תורג'מן.

האולימפית: שטראובר, טלקר, אזולאי, בנאדו, רזומב, עודה, א. ברומר, אופיר, גרייב, סביליה, הולצמן.

משחק האימון אתמול סיים את מחנה האימונים בן היומיים, שכלל שני אימוני בוקר, ושני משחקים בערב.

היום ומחר יהנו השחקנים מיומיים חופש, וכשעות אחר הצהריים של יום שישי יתכנסו 18 השחקנים, כולל רוני רוזנטל שיגיע מאנגליה, למחנה אימונים סגור עד למשחק עם פולין, ביום ראשון.

בסיום משחק האימון פיזר שרף הרבה ערפל, והפיץ ספקולציות רבות לגבי איוש ההרכב במשחק נגד פולין, אך נראה היה כי בתוך תוכו הוא כבר יודע כיצד יראה ההרכב.

אגב, רק שני שחקנים, רונן חרזי ואמיר שלח, השתתפו לכל אורך שני המשחקים, ושרף הסביר זאת בצורך של חרזי להתאמן קשה, ובאהבת המשחק של שלח...

שרף גילה עוד, כי שני השחקנים האולימפיים, אריק בנאדו ועופר טלקר, המגלים יכולת טובה, מועמדים בעתיד הקרוב לעלות כיתה, לנבחרת הבוגרת.

ביילורוסיה זימנה את גרסימץ לנורבגיה; סולמי: הוא פצוע

□ נפתלי כהן

התאחדות הכדורגל של ביילורוסיה פנתה אתמול באופן רשמי לבני יהודה ת"א, וביקשה שהקבוצה תשחרר את החלוץ, סרגיי גרסימץ, למשחק במוקדמות אליפות אירופה, נגד נורבגיה.

יו"ר בני-יהודה, גד סולמי, נשמע אתמול כעוס על ההזמנה הבלתי צפויה. סולמי אמר: "עדיין לא החלטתי אם להיענות להזמנה. גרסימץ טוען כל הזמן שהוא פצוע, ושהוא לא יכול לשחק. שלחנו לו את כל המומחים בארץ, והנה לפתע הוא בריא ורוצה לנסוע. אני צריך להתייעץ עם ההתאחדות לכדורגל, כדי לברוק מה אומר התקנון, מאחר שמעורבת בעניין גם פיפ"א".

אם בני-יהודה יאשרו לשחקן לצאת למשחק, הוא ייצא מהארץ ביום ראשון, למשחק שיתקיים ביום רביעי בנורבגיה.

עלייה באלימות בספורט הישראלי, בעיקר בכדורגל

1970 כדורגלנים, 147 מאמנים, 121 ממלאי תפקידים בקבוצות ו־533 קבוצות הועמדו לדין ב־1993/4

□ נפתלי כהן

1970 כדורגלנים, 147 מאמנים, 121 ממלאי תפקידים בקבוצות, ו־533 קבוצות, הופיעו בפני בית הדין המשמעתי של ההתאחדות לכדורגל בישראל בעונת 1993/1994 (עד לתאריך 27.4.94) – כך עולה מנתונים של יחידת הסטטיסטיקה בהתאחדות לכדורגל, שנמסרו ע"י פרופ' הלל רסקין, ראש המרכז לחינוך גופני ולתרבות באוניברסיטה העברית בירושלים. הסקר נעשה לקראת סמינר גרמניה-ישראל, בנושא "הגינות ומניעת אלימות בספורט", שייפתח היום באוניברסיטה העברית בירושלים ויסתיים ביום שישי.

לדברי פרופ' רסקין, הנתונים מצביעים על מימדים חמורים ביותר של אלימות הספורט בישראל, ביחס למדינות דמוקרטיות אחרות, בעיקר בענף הכדורגל בארץ. האלימות בספורט, ובעיקר בכדורגל, מחריפה ויוצרת עויינות קשה ביותר, בין היתר משום שנושא התחרויות מתקשר גם לנושא הפוליטי ולא רק המקומי.

בעקבות האלימות בספורט בארץ יזם רסקין מספר פעולות לתיקון המצב, ביחד עם חברי כנסת, שופטי ביהמ"ש העליון, חיים כהן ומנחם אלון, וראשי ההתאחדות לכדורגל. בכלל זה יזם גם את הסמינר הישראלי-גרמני, ומטרתו היא לחדור לעומק הבעייה, עם פתיחת משחקי הליגה בכדורגל. בסמינר ישתתפו כ־40 מרצים ונציגים מאוניברסיטאות, מוסדות ספורט בארץ וגורמים שונים מגרמניה.

נרצח יו"ר הספורט של בולגריה

יו"ר ההתאחדות הבולגרית לחינוך גופני ולספורט, צווטאן צוואטנוב, נרצח אתמול מחמישה כדורים שנורו לעברו, מתוך מכונית חולפת בסופיה, בולגריה.

המשטרה לא ידעה להצביע על מניע לרציחתו של צוואטנוב, שהיה גם סגן נשיא ארגון הספורט של מזרח אירופה, אולם יש לציין כי בבולגריה חלה לאחרונה הסלמה באלימות ובפשע המאורגן מאז התמוטט הקומוניזם.

הליגה הגרמנית במקום הארצית בטופס הטוטו

רבינוביץ לא אישר את תקציביהן של 7 קבוצות ארציות והופעתן בגביע הטוטו בשבת בספק

□ נפתלי כהן

בעקבות הודעת יו"ר הרשות לבקרת תקציבים, יאיר רבינוביץ', כי קיים ספק לגבי אישור תקציביהן של 7 קבוצות מן הליגה הארצית, שיצטרכו להסדיר את חובותיהן עד מחר, אם ברצונן לשחק בשבת – החליטה אתמול המועצה להסדר ההימורים בספורט לשבץ בטופס הספורטוטו את משחקי הליגה הגרמנית.

8 משחקי הליגה הגרמנית, שיחליפו את משחקי גביע הטוטו בארצית, יהיו: דויסבורג – באיירן מינכן; מנשנגלדבאך – דינמו דרזדן; פרייבורג – ורדר ברמן; קייזרסלאוטרן – שטוטגארט; המבורג – קרלסרואה; בוכום – באייר לברקוזן; איינטרכט פרנקפורט – דורטמונד; פ.צ. קלן – באייר אורדינגן.

קלינסמן 2, דומיטרסקו 1, טוטנהאם — איפסוויץ' 1:3

[redacted]

טוטנהאם התאוששה אתמול בצורה מצויינת מההפסד לאלופה, מנצ'סטר יונייטד, בשבת, כשניצחה באיצטדיונה ללא בעיות את איפסוויץ' 1:3.

החלוץ הגרמני הנפלא, יורגן קלינסמן, המשיך להפציץ, כשכבש צמד בדקות 14 ו־38. ב־4 המחזורים עד כה כבש קלינסמן 5 שערים. הרכש הרומני, איליה דומיטרסקו, כבש את שער הבכורה שלו בליגה האנגלית, בדקה ה־28. האורחים רק הצליחו לצמק בדקה ה־85, מרגלי כרי קיוומיה.

גם נוטינגהאם ממשיכה במסע ההצלחות שלה, כשאתמול זכתה בניצחון חוץ נאה על אברטון – 1:2. שער עצמי של הינצ'קליף (24) ושער נוסף של קופר (60), העניקו לפורסט את הניצחון, מול שער מצמק של רידאאוט בדקה ה־68.

שני שערים של ווייט (17) ו־ווילאן (63), מול שער בודד של גורדון (55), העניקו ללידס ניצחון חוץ על קריסטל פאלאס 1:2.

קאנטונה חוזר הערב ליונייטד נגד וימבלדון

כוכבה הצרפתי של מנצ'סטר יונייטד, אריק קאנטונה, שריצה השעייה של 3 משחקים, יחזור הערב להרכב קבוצתו במשחק נגד וימבלדון, ב"אולד טראפורד", במסגרת המחזור הרביעי בליגה האנגלית.

יתר משחקי המחזור הערב: ארסנל – בלקבורן; צ'לסי – מנצ'סטר סיטי; לסטר – ק.פ.ר; שפילד ונסדיי – נוריץ'; סאותהמפטון – ליברפול; ווסטהאם – ניוקאסל.

וונבלס זימן את בארנס לנבחרת

מנג'ר נבחרת אנגליה, טרי וונבלס, הפתיע אתמול כשזימן לסגל הנבחרת את קשר ליברפול, ג'ון בארנס, בן 30.

לאחר יכולתו הטובה של בארנס בפתיחת הליגה, החליט וונבלס להחזיר את הכוכב הליברפולי לנבחרת. וונבלס הודה אתמול: "בחירה זו בוודאי תפתיע אנשים מסויימים, אולם שוחחתי עם ראשי ליברפול, והם אמרו לי שבארנס משחק לא פחות טוב, מאשר לפני מספר שנים. בנוסף על כך, הוא ממלא תפקיד חשוב בתחום שעבורו אני מחפש מועמד".

בארנס, בעל 73 הופעות במדי הנבחרת, אמור להשתתף במשחק הרעים נגד נבחרת ארה"ב, ב־7 בספטמבר, באיצטדיון וומבלי.

ז'אקה לא זימן את בולי למשחק נגד סלובקיה

מאמן נבחרת צרפת, איימה ז'אקה, פירסם אתמול את הסגל למשחק הראשון במוקדמות גביע אירופה לאומות, נגד סלובקיה, ב־7 בספטמבר. ההפתעה: אי זימונו של איש העורף המוצק, באזיל בולי, המשחק העונה בגלאזגו ריינג'רס.

ז'אקה החליט לזמן את קשר מילאן, מרסל דסאיי, למרות שנפגע בקרסולו, במשחק הרעים נגד צ'כיה לפני שבועיים.

היום ההחלטה בנושא טייב

□ אריה אברהם

פרשת בלם הפועל בית-שאן, איתן טייב, תידון היום בפני בית-הדין העליון של ההתאחדות לכדורגל.

טייב, שהוחתם במהלך הפגרה במכבי חיפה, מבקש לאפשר לו לחזור לבית-שאן. אם אכן יאשר בית-הדין העליון את חזרתו של טייב לקבוצת האם שלו, יהיה זה תקדים בכדורגל הישראלי.

ובעניין אחר: עבודות השיפוץ באיצטדיון המקומי בבית-שאן, שהופסקו עקב בעיות תקציב, חודשו השבוע. ראש המועצה, שלמה בך-לולו, הבטיח כי תוך חודשיים יהיה המגרש מוכן לקראת משחק הליגה הלאומית, במחזור ה־6, נגד בית"ר ירושלים.

מגן הרצליה אבי אלטון חזר – ושוב נפצע

□ אמיר בן-יוסף

ביש המזל ממשיך לרדוף את מגן מכבי הרצליה, אבי אלטון, שחזר לא מזמן להתאמן אחרי שהחלים מפציעה ממושכת ברגלו. אלטון שוב ייאלץ להיעדר מן האימונים והפעם עקב דלקת בסיבי הגרף האחוריים.

גם המגן, אלעד קורן, הסובל מפציעה בקרסולו, לא התאמן כלל השבוע.

אתמול, בתום האימון, חגגו השחקנים את יום הולדתו ה־30 של השוער, שולי גילארדי.

הנהלת הקבוצה החליטה בצעד יוצא-דופן לחלק 2000 כרטיסים, בין בתי-הספר בעיר, למשחק הליגה נגד הפועל פתח-תקווה.

הרצליה תקיים מחר משחק אימון נגד מכבי נתניה.

הניגרי אוליאה מרשים באשדוד

שחקן נבחרת ניגריה, תומפסון אוליאה, ששיחק במונדיאל האחרון בארה"ב, ונרכש ע"י מכבי עירוני אשדוד, מעורר עניין רב בעיר הנמל.

המאמן זאב זלצר, אמר אמש על אוליאה, שהגיע רק בשבת לאשדוד: "הוא עבר הכנה מצויינת למונדיאל, ולא היה צריך כלל את ההכנה שלנו באשדוד. ברור לי כי אם מבחינה בריאותית הוא יהיה כשיר, הוא יפתח בהרכב במשחק הליגה הקרוב, נגד הפועל באר-שבע".

הבוקר: דיון הבוררות סביליה – מכבי ת"א

□ נפתלי כהן

הבוקר תיערך הבוררות ... החלוץ, ניר סביליה, לקבוצתו ... ת"א. סביליה מבקש להיהנות ... מהקבוצה במחיר נמוך, בעוד ... דורשת עבורו 200 אלף ... בכדורגלן מעוניינות קבוצות ... ת"א, בני יהודה ומכבי הרצליה.

במשחק אימון שנערך אמש בקרית-שלום סיימה מכבי ... בתיקו 1:1 עם העולה החדשה ... ת"א. השער הראשון נכבש ... הבית"ר, שאהין רנאייב ... השווה יורי שוקאנוב.

רק 2:2 להפועל חיפה נגד מכבי עוספיה

□ יוסף גלזר

במשחק אימון שנערך אמש בכפר סיטרין, הפתיעה מכבי עוספיה מליגה א' את קבוצת הליגה הלאומית הפועל חיפה, כשסחטה ממנה תיקו 2:2.

מהרכב החיפנים נעדרו ... הנבחרות, ראובן עטר, טל בנין ... טלקר. את השערים לחיפה כבשו שלומי אלבז ודני גיראון.

שישקין למבחנים במכבי פתח-תקוה

□ עמי רוזנברג

המו"מ בין מכבי פתח-תקוה לכדורגלן הרוסי, אלכסנדר ... פוצץ אתמול, בעקבות דרישה ... הכספית הגבוהה – 50 אלף דולר לעונה.

עם הפסקת המו"מ יצרו ראשי מכבי פ"ת קשר עם שחקן הנבחרת האולימפית של רוסיה לשעבר, שהופיע באולימפיאדת ברצלונה. הקשר, אולג שישקין, בן 22. שישקין אמור להגיע כבר היום לישראל למבחנים.

שישקין היה התגלית של הנבחרת הרוסית באולימפיאדת ברצלונה וזכה להרבה שבחים. לפ"ת תינתן אופציה לרוכשו ב־100 אלף דולר.

ובנושא אחר. המו"מ עם החלוץ אסי בן-שמעון, עומד על סף סיום. אם ייחתם החוזה בין שני הצדדים תצטרך ההנהלה להמציא ערבויות לרשות לבקרת תקציבים.

קקון והפועל פ"ת לקראת פשרה

□ משה רוזנברג

הקשר בין החלוץ, מוטי קקון להנהלת הפועל פתח-תקוה, אמור להתחדש היום, רווקא בתיווכו של איש המקורב ליריבה העירונית מכבי.

כזכור, קקון מחרים את אימוני הקבוצה על רקע בקשתו להיות שחרור בתום עונה אחת, והנהלת הפועל פ"ת מוכנה לשחררו רק בתום 3 עונות נוספות.

נראה כי היום, בתיווכו של ... מכבי פ"ת, תושג פשרה, שבה ... כנראה לקקון שחרור כעבור ... במחיר שיפסוק בורר מוסכם ... יחזור לאימונים כבר ... הקרובים.

בהפועל פ"ת מצפים היום ... לפסק הבוררות בעניינו של ... מכבי ת"א, ניר סביליה ... לוי, בטוח כי אם סביליה ... בבוררות הוא ישחק בקבוצתו.

★ נבחרת הנוער ... המתכוננת לטורניר אליפות ... גברה אתמול במשחק אימון ... נבחרת בוואריה מגרמניה 0:3 ... השערים לנבחרת הבקיעו ... אופיר חלואני ואיל ברקמי. נפתלי

2 תקוות ישראליות ברומא: אדים אלכסייב ויואב ברוק

אליפות העולם בשחייה תפתח מחר באיטליה, והציפות הצנועה שלנו מקווה לעמוד במשימה

□ חזי סיבור

אליפות העולם השביעית בשחייה ומקצועות מים נוספים, תפתח מחר ברומא, איטליה.

אליפות העולם הראשונה נערכה בבלגרד ב־1973, ואת ישראל ייצגה נבחרת הכדורמים, שבלשון המעטה, לא זכתה להצלחות רבות.

האליפות השנייה התקיימה בקאלי, קולומביה, ב־1975, וישראל לא יוצגה באירוע זה.

האליפות השלישית נערכה בברלין, גרמניה, ב־1978. ארבעה שחיינים ... השתתפו באליפות: אמיר גניאל, רון קרמן, ניר שמיר וזוהר ... המאמן שליווה אותם היה כותב שורות אלו, וראש המשלחת היה ... השחיינים קבעו באליפות זו 3 שיאים ישראליים, כשקבוצת שליחים 4x100 מ' חופשי, דורגה במקום ה־11, ורון קרמן סיים במקום ...

האליפות הרביעית התקיימה בגואייקיל, אקוודור, ב־1982. חמישה ... ייצגו אותנו: ניר שמיר, ירון אילתי, יורם כוכבי, רון קרמן ... המאמנים: נח רם ואנכי. קרמן ואילתי דורגו במקום ה־17 ...

האליפות החמישית נערכה ב־1986, במדריד. שני שחיינים מישראל ... שגב פורת, במשחים החופשיים, ואייל סטיגמן, במשחי ... סטיגמן קבע שיא ישראלי ב־100 ו־200 מ' חזה. מאמני הנבחרת ... ראש המשלחת היה ד"ר סלי מזור, ומנהל המשלחת ...

האליפות השישית נערכה בפרת, אוסטרליה, ב־1990. את ישראל ייצגו ... אירית אפרתי, ערן גרומי, גלעד חן ויואב ברוק, שהיה ... שיא ישראלי. המאמנים היו ההונגרי גבור רטוני, וחנן ...

ברומא, כאמור, תהיה זו האליפות השביעית, שתמשך 11 ימים. את ישראל ייצגו 2 שחיינים: יואב ברוק, במשחי 50 ו־100 מטר חופשי, ו... אלכסייב, ב־100 ו־200 מ' חזה.

... ליאוניד שוחט, מאמנו של אלכסייב, ומארה"ב יגיע ... דייב מארש, מאמן אוניברסיטת אובורן. מארש הוא גם ... ארה"ב באליפות זו. בראשות המשלחת עומד יו"ר איגוד ...

מגדל-העמק – בית"ר ר"ג 76:114

□ חן גולדסטון

בית"ר מגדל-העמק מלאומית ב' לא התקשתה להביס גם במשחק הגומלין את נערי בית"ר ר"ג – 76:114 (32:54), ולהעפיל לשלב הבא בגביע המדינה, בו תארח את האלופה, מכבי ת"א.

קלעו לבית"ר מגדל-העמק: שרף 30, טחן 29, בביוף 10, איבני 10, רונן 9, לביא 7, מגן 7, ברנר 6, מלול 6. לבית"ר ר"ג: אמסלם 18, דיין 17, פרס 13, יונה 9, צ'צ'קס 8, אורגר 4, שבתאי 3, עובדיה 2, ורדי 2.

שפטו משה שעיה ויהודה רוס, לעיני 100 צופים, באולם העירוני בר"ג.

אושרו מסלולי צעדת הפועל

משטרת ישראל אישרה סופית את המסלולים של צעדת הפועל בירושלים, שתיערך ביום חמישי, חוה"מ סוכות, 22.9.94.

השנה, לאחר בדיקות יסודיות, הוחלט לשנות את מסלולי הצעידה, והמסלולים הפעם נוחים ומאפשרים צעידה לכל הגילאים.

סמאשנובה העיפה את מקניל

הישראלית, המדורגת 45 בעולם, ניצחה את האמריקנית (13 בעולם) בסיבוב הראשון באליפות ארה"ב

[redacted]

הטניסאית הישראלית הצעירה, ילידת רוסיה, אנה סמאשנובה, הפתיעה אתמול, כשניצחה את

[redacted]

האמריקנית לורי מקניל, המדורגת 13, בסיבוב המשחקים הראשון בפלשינג-מדו – 2:6, 4:6.

זו היתה ההופעה ה־35 של מקניל במשחקי הגראנד סלאם, בעוד שסמאשנובה החלה להופיע רק השנה. מקניל ניצחה את גראף בסיבוב המשחקים הראשון בווימבלדון השנה, אך בסוף הפסידה בחצי-הגמר לאלופה, קונצ'יטה מרטינז, ואילו סמאשנובה נשרה בסיבוב השני.

סמאשנובה, בת 18, אמרה לאחר ההישג: "ידעתי שיש לי סיכוי טוב מאוד, ושאצטרך לשחק הכי טוב שאני יכולה כדי לנצח". סמאשנובה, שזינקה השנה מהמקום ה־143 למקום ה־45, הוסיפה: "רציתי מאוד לזכות, ולכן נתתי את הכל".

לסמאשנובה נותרה עוד שנת לימודים אחת בתיכון, ואחר כך היא תתגייס לצה"ל. "יכינו עבורי תוכנית מיוחדת, כדי שאוכל להתאמן ולנסוע לתחרויות בחו"ל" – היא ציינה.

גם מקניל וגם סמאשנובה הסכימו, כי הטניסאית הישראלית חייבת לשפר את מכת ההגשה שלה, לפני שתוכל להפוך לשחקנית מהדרג הראשון.

"זו תמיד אכזבה כשמפסידים במשחק", אמרה מקניל, "אך מאז ווימבלדון לא השתתפתי בהרבה תחרויות, ואני חושבת שזה נראה לעין".

הפועל חיפה: מוירסאפ לא יוחלף רק בגלל קשיי תקציב

ראש העירייה, עמרם מצנע: "מטרת הקבוצה העונה היא להשאר בליגה"

□ יוסף גלזר

"המטרה של קבוצת הפועל עירוני חיפה בכדורסל היא להשאר בליגה" – כך אמר אמש ראש עיריית חיפה, עמרם מצנע, במסיבת עתונאים לקראת פתיחת עונת הכדורסל, שעמדה בסימן ההדחה המפתיעה ממשחקי גביע-המדינה, ע"י היריבה העירונית, מכבי חיפה.

מצנע ויו"ר העמותה, אל"מ מיל. יעקב סלע, הרגישו כי בשלב זה לא ניתן לחרוג מעבר לתקציב הקשוח, שעליו החליטה העמותה, והמסתכם בשלושה מליון שקל. משמעות הדבר היא שלא ניתן בשלב זה להחליף את הזר האסטוני המאכזב, מרטין מוירסאפ.

המאמן, רמי כהנא, אמר: "קרתה לנו תקלה בגביע, שלא היתה צריכה לקרות. למרות ששמעון אמסלם, המורחק לא שותף, היינו צריכים לנצח. פעלנו בתקציב זעום וכמועד מאוחר, כשמרבית השחקנים הישראלים, כבר היו תפוסים".

הקפטן שמעון אמסלם הסביר: "זו קבוצה חדשה, עם 10 שחקנים שמעולם לא שיחקו יחד. כל מסע כזה מתחיל בצעד ראשון, שהוא הכי קשה".

הן מצנע והן יו"ר העמותה, סלע, ציינו כי המטרה היא לצרף כבר בקרוב את מכבי חיפה לעמותה העירונית, כך שהעונה תפעיל העמותה שתי קבוצות בליגות העליונות, והחל מהעונה הבאה קבוצה אחת מאוחדת.

לעמותת הקבוצה צורפו תעשיינים ומנהלי חברות, בהם דן דניקר מחברת המלח בעתלית, צבי בן-נתן מחי"ש תעשיות ברזל, תא"ל מיל. איירווין לביא, מנכ"ל סולב לבניה, רואה החשבון דן מנדל, מנהל שיכון עובדים חיפה והצפון, נסים שרם, מנכ"ל מ.ט.י. לטיפוח יזמות איתן אורדס, ועורכי הדין אלכסנדר בנר, דן דודיוק ומשה מרץ.

★ ווין אומק, שנבחן בקבוצת הכדורסל של א.ס. רמת-השרון, לא הרשים וראשי הקבוצה ויתרו עליו. בימים הקרובים אמור להגיע זר נוסף למבחנים – סמית וולס (2.06 מטר).
אמיר בן יוסף

שיפוץ מדי מים, קוצבים וארדומטים מכל הקוטרים

שיפוץ, כיול ושירות למדי מים ונוזלים אחרים לשימוש ביתי, לרשויות מוניציפליות לתעשיה ולחקלאות

■ מוסמכים על ידי נציבות המים להחלפת מדי מים במקור (מאגרים, בארות וכו')
■ מבדקה משוכללת, מאושרת על-ידי נציבות המים.
■ ב"ארם" פועל שירות שדה מהיר ואמין בכל חלקי הארץ.
■ קריאות לשירות שדה מתקבלות בכל שעות היממה, בטלפון מס' 04-895700

שנת אחריות על כל מכשיר משופץ

המפעל בקיבוץ רמות מנשה מיקוד 19245 טל' 04 895700 פקס' 04 895737

קבלת מדי מים לשיפוץ במחסני "הגרעין" בע"מ:
תל-אביב, רח' קרליבך 11 טל' 03 5615566
חיפה, שדרות ההסתדרות 60 טל' 04 411243
אור יהודה, איזור התעשיה א' טל' 03 5331020
באר שבע, איזור התעשיה הזעירה טל' 07-280335
גני טל, גוש קטיף

ארם רמות מנשה